盛京時報

民國五年　大正五年
陰八月十日　陽九月七日

休刊　中日大祭日禮拜日之翌日

本地價目（每張銅元枚每月七角五分郵寄每月九角外埠半年五元全年九元五）
告白刊例（一行五號字十六字起碼登一日每行四角長期刊資另議）

發行人　佐藤善雄
編輯人　菊池貞二
印刷人　米田喜平
發行所　奉天大西門外　盛京時報社　電話三番中一六六號
支局　大阪市北區堂島仲町壹丁目　盛京時報大阪支局

論說

個人權利主義之犧牲（二）

▲十五省都軍聯盟之危害

夫國家之所以維繫者。在乎人心。而不在乎權利。權利之作用不過一時。人心之固結實賴萬年。今之人心何如乎。今之權利曷如乎。借日竭數十年蓄養之精銳猶可作孤注之一擲。而乃暴不克仁議不克正。上無道揆。下無法守。個人權利主義既始自作俑。而一般利祿之徒。對于時局之轉移安保不心存攜貳。倒戈相向。而爲一已謀異日之地位者。至是則人心權利迄一無所恃矣。然其表示依然遲回審愼。一若鷄肋之棄有非尋常所可測度也者。果何所恃耶。曰吾知之。恃乎決心而已。決心維何。即審犧牲國家之權利。而不欲犧牲個人之權利也。十五省將軍聯盟之議。是否爲反監視國會議員。抑爲表示反對新閣員之通過案。吾不得而知。然此舉斷爲帝裔所慫恿無疑。不幸與閣員發生意見上之衝突。則張勳倪嗣冲龍濟光等。固儼然以前輩名將自居。其一種跋扈不馴之習。將至如何限度也。遠之則蹈列國聯邦之禍。近之則羅唐代藩鎭之變。不幸國家興師問罪。或至一蹶不振。其必又轉爲流寇無疑。舉數千年相傳命脈一旦斬于若輩之手。吾民所受之苦痛。將有不忍言者矣。嗟乎人第知個人權利之可犧牲。而不知相對者竟甘犧牲國家以固個人之權利者。是可忍孰不可忍。願國人永失勿忘。磨勵以監其犧牲之所在。

雜錄

憲法草案之全文（續）

第二十七條　兩院議員之資格各院得自行審定之

第二十八條　參議院議員任期六年每二年改選三分之一

第二十九條　衆議院議員任期三年

第三十條　兩院各設議長副議長一人由兩院議員互選之

第三十一條　國會自行集會開會閉會但臨時會由大總統牒集之

第三十二條　國會常會於每年三月一日開會

第三十三條　國會常會會期爲四個月但得延長之

第三十四條　國會臨時會之牒集於有左列情事之一時行之

（一）兩院議員各有三分一以上之請求

（二）國會委員會之請求

（三）政府認爲必要

第三十五條　國會之開會閉會兩院同時行之

（一）院停會時他院同時休會

衆議院解散時參議院同時休會

第三十六條　國會之議事兩院各別行之

同一議案不得同時提出於兩院

第三十七條　兩院非各有議員總數過半數之列席不得開議

第三十八條　兩院之議事以列席議員過半數之同意決之可否同數取決於議長

運動大競技會（日前在大阪開會）

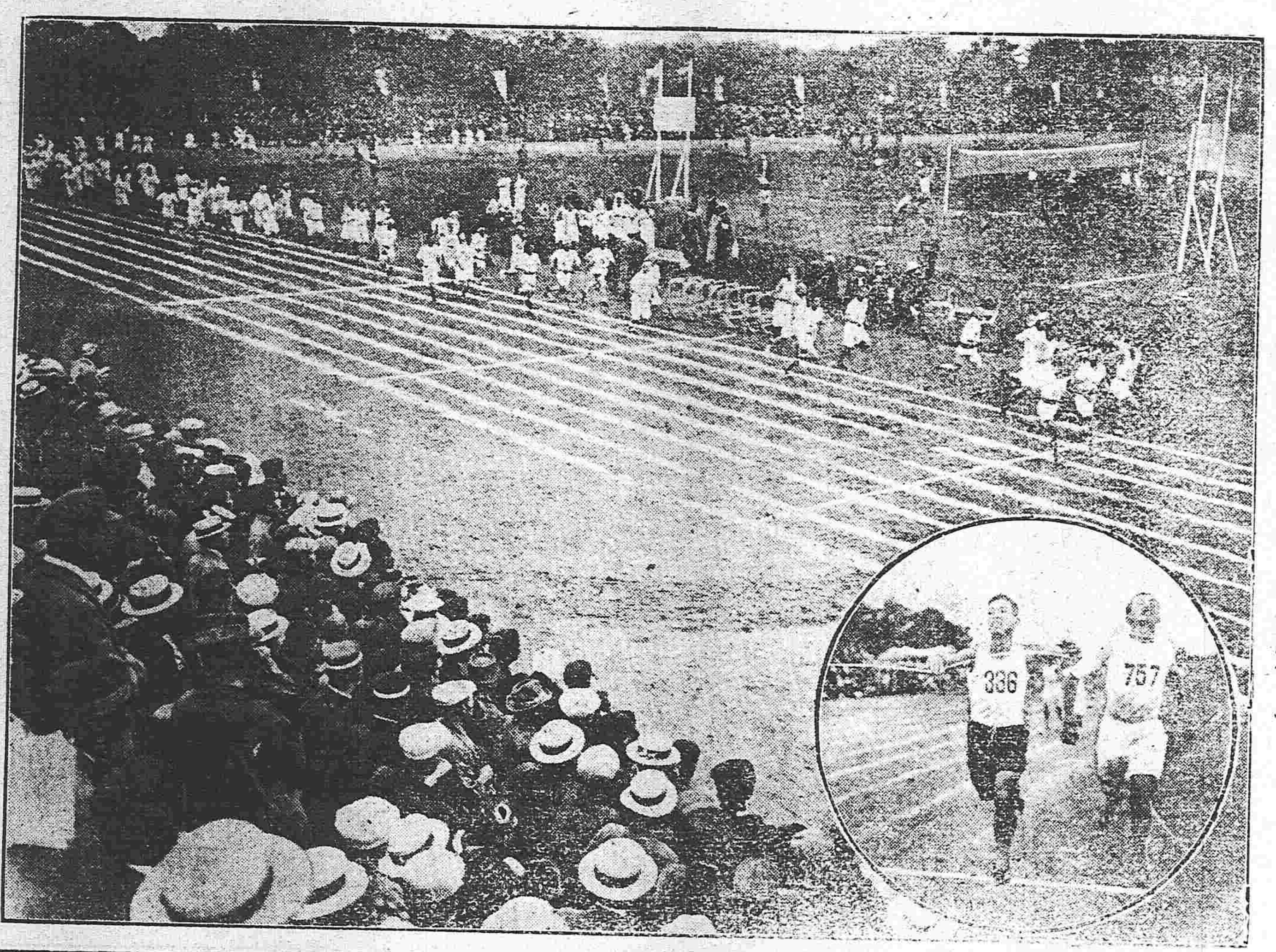

第三十九條　國會之議定以兩院之一致成之

第四十條　兩院之議事公開之但得依政府之請求或院議秘密之

第四十一條　衆議院認大總統副總統有謀叛行爲時得以議員總數三分二以上之列席列席員三分二以上之同意彈劾之

第四十二條　衆議院認國務員有違法行爲時得以列席員三分二以上之同意彈劾之

第四十三條　衆議院對於國務員得爲不信任之決議

第四十四條　參議院審判被彈劾之大總統副總統及國務員

前項審判非以列席員三分二以上之同意不得判決爲有罪或違法

判決大總統副總統有罪時應黜其職其罪之處刑由最高法院定之

判決國務員違法時應黜其職並得奪其公權如有餘罪付法院審判之

第四十五條　兩院各得建議於政府

第四十六條　兩院各得受理國民之請願

第四十七條　兩院議員得提出質問書於國務員或請求其到院質問之

第四十八條　兩院議員於院內之言論及表決對於院外不負責任

第四十九條　兩院議員除現行犯外非得各本院或國會委員會之許可不逮捕或監視

兩院議員因現行犯被逮捕時政府應即將理由報告於各本院或國會委員會

第五十條　兩院議員之歲費及其他公費以法律定之

第五章　國會委員會

第五十一條　國會委員會於每年國會常會閉會前由兩院各於議員內選出二十名之委員組織之

第五十二條　國會委員會之議事以委員總額三分二以上之列席列席員三分二以上同意決之

第五十三條　國會委員會於國會閉會期內除行使各本條所定職權外得受理請願並建議及質問

第五十四條　國會委員會須將經過事由於國會開會之始報告之

第六章　大總統

第五十五條　中華民國之行政權由大總統以國務員之贊襄行之

第五十六條　中華民國人民完全享有公權年滿四十歲以上並住居國內滿十年以上者得被選舉爲大總統

第五十七條　大總統由國會議員組織總統選舉會選舉之

前項選舉以選舉人三分二以上之列席用無記名投票行之得票滿投票人數四分三者爲當選但兩次投票無人當選時就第二次得票較多者二名決選之以得票過投票人數之半者爲當選

第五十八條　總統任期五年如在被選得連任一次大總統任滿前三個月國會議員須自行集會組織總統選舉會行次任大總統之選舉

第五十九條　大總統就職時須爲左列之宣誓

余誓以至誠遵守憲法執行大總統之職務謹誓

第六十條　大總統缺位時由副總統繼任至本任大總統期滿之日止

大總統因故不能執行職務時以副總統代理之

副總統同時缺位由國務院攝行其職務同時國會議員於三個月內自行集會組織總統選舉會行次任大總統之選舉

第六十一條　大總統應於任滿之日解職如屆期次任大總統尚未選出或選出後尚未就職次任副總統亦不能代理時由國務院攝行其職務

第六十二條　副總統之選舉依選舉大總統之規定與大總統之選舉同時行之但副總統缺位時應補選之

第六十三條　大總統公布法律並監督確保其執行

第六十四條　大總統爲執行法律或依法律之委任得發布命令

第六十五條　大總統爲維持公共治安防禦非常災患時機緊急不能召集國會時經國會委員會之議決得以國務員連帶責任發布與法律有同等效力之敎令

前項敎令須於次期國會開會後七日內請求追認國會否認時即失其效力

第六十六條　大總統任免文武官吏但憲法及法律有特別規定者依其規定

第六十七條　大總統爲民國陸海軍大元帥統率陸海軍

陸海軍之編制以法律定之

第六十八條　大總統對於外國爲民國之代表

第六十九條　大總統經國會之同意得宣戰但防禦外國攻擊時得於宣戰後請求國會追認

第七十條　大總統締結條約但媾和及關係立法事項之條約非經國會同意不生效力

（未完）

幻情短篇

紫溪逸叟（一）

磊石

金陵李某。逸其名。不知何許人也。有城南別業。數多妖異。鍵其戶者有年矣。一日。有故人子張生來假寓。李告以異。而張固言不畏。不得已從之。居數日。有老叟自內出。鬚眉皓朗。衣冠甚古。張知其妖也。叱之曰。若何人。來此何爲。叟曰。以君獨處。欲來共破寂寥耳。君固解事者。何乃效稽生滅燈耶。我紫溪逸叟也。君第安之。無所苦。自是輒與談論終日。詞義風生。語多奇奥。張甚厚之。而秘不以告李。李使人覘焉。及其門無所覩。但見張生。端坐語刺刺不休。若與賓客偶談狀。歸以告李。李召張詰焉。則曰無之。李曰。是必有異。不去且有患。贈以白金。遣之歸。張不欲。竟謂李無主人情。乃下逐客之令。殆厭我不輸僦屋資。故反以金請我也。乃辭其金。并益以已金。奉還之。求僦別業以終歲。李固長者。辭而謝焉。然觀其詞氣之間。頗若迷罔。益患之。乃預買一舟。酌舟子曰。客登即發。而召張餞以酒。遣二仆舁之行。并束其裝。置舟中。即解纜運去。比張覺。已數十里矣。張念叟甚摯。欲返舟。舟子知其故。勿聽也。行數日。叟忽至舟中。讓張曰。我與若好友。即欲去之。何得不告我。張謝之。以情訴。叟笑曰。固知之。欲返乎。易易耳。舟子聞之。揣知妖妄。舉篙將擊之。叟忽曳張登岸。飛驫而去。他舟及岸上見者。無不駭絕也。舟子亟回白李。使覘諸別業。闃無其人焉。叟既偕張至舊所。憮然曰。此地殊擾。吾已別僦一室。盍與遷焉。張從之。行二里許。榛莽塞徑。室宇荒穢。復前行里許。入一小門。越曲巷三四。則迴廊曲榭。畫壁雕題。廣厦數十間。便有童子二人出迎客。而笑語之聲。自簾幙間出者。復嬌酌可聽也。叟曰。此老夫菟裘。非佳客良友。未計至此。張謝之。居數日。欵留甚厚。是時張年近三十。所遇多顛沛。覩此豪華。而無聊不平之慨。不覺形於顏色。

以及裝械
各種機械
電氣機械器具
鐵道材料
五金雜貨
銅鐵水管
流車並其材料
硬煤煙煤
焦炭硫黃黑鉛
綿花洋絲洋布
羊毛皮件呢絨
五穀糖貨
海味肥料
油類木料
道木洋火
包辦工程
代理水火保險

總行　日本東京京橋區銀座二丁目七番地
出張所　奉天十間房　大連紀伊町（電話東局七八四番）
株式會社　大倉組
分行　北京　天津　漢口　上海　九江　大連　香港　安東　本溪湖　倫敦　紐育　漢口　西土呢　等處　日本各地

滿鐵定期船大連出帆廣告

青島寄港

榊丸　每星期五（正午開）青島寄港（三、八七六噸）（由上海復航時直放大連）

神戶丸　每星期二（正午開）上海直行停止六日開往（二、八七七噸）（由上海復航時寄港青島）

▲本事務所及在營口遼陽奉天鐵嶺長春各站均可發賣聯絡船車票

▲兩輪船現均設有無線電以期送信迅速而謀乘客之便利

皐月丸（九月中旬）往上海青島

神戶丸之臨時停航

神戶丸因爲定期驗查由九月十二日（第三星期二）至二十五日（第五星期一）之間臨時停航查驗畢即於二十六日起由大連照常開駛

泰平丸（九月上旬）往香港

（以上各船接應運貨物之數或經由芝罘、青島、威海衛、或者能酌改日期概難欲定）

南滿州鐵道株式會社大連埠頭事務所

三河丸　九月八日（陰八月十一日）往門司神戶橫濱

日本郵船會社瀛船廣告由大連埠頭起

日本郵船會社代理店　三井洋行大連支店　電話（四六〇）（二一〇）

乘船票由本出張所自賣如有坐客請至本所購買

橫濱正金銀行奉天支店

奉天城內四平街　電話十二

資本金四千八百萬圓
公積金貳千萬圓

總店　橫濱

支店　神戶　東京　長崎　大阪　倫敦　里昂　紐育　桑港　孟買　西德尼　布哇　哈爾賓　香港　上海　長春　安東　北京　大連　旅順　營口　遼陽　天津　鐵嶺　濟南　漢口

紙幣可見無效矣

中國財政困乏之艱而出妖訛子捐稅不要紙幣改收現銀元有希圖利益之情可見自已配藥自已用啦某銀號某銀行也有國家也有官家開設出此紙幣所爲與隆世界周轉靈通而今枉反捐稅不使紙幣使外國看輕而外國買賣了中國紙幣豈不是開現銀元嗎其不是與銀號銀行找緊嗎而商民再不與通可見紙幣更無效矣銀號銀行這塲饑荒就打不了啦可得傾人啦望有權柄之人急可將此大事整理整理莫叫外人恥笑又添一分生意跑銀錢經紀有事辦了外人也有換錢的買賣了你說銀行緊不緊你看我中國大局團体而全失矣先說這半月景況來至秋令正在消鹽之時亦少消一萬餘石捐欵亦少收十數萬元國家這一大宗進項就誤的狠

營口大生棧謹白

中國之近情

北京專電

●討論憲法會議開幕

五日憲法會議在衆議院開第一次會參議院議員出席者計一百八十三名衆議院議員計三百五十九名先由憲法起草委員長將民國二年所訂之憲法起草詳細報告即開初讀會因事關重大議員演說討論者甚衆當時意見紛岐議論鼎沸莫衷一是未見討論終結而散

●英文報誌鄭家屯案中之張督軍言

英人記者辛布孫因鄭家屯案寄函英文京報信口詆訕日本在奉之舉動且云此語係記者（辛布孫）赴奉面謁張督軍親詢聞知當時張督軍言之鑿鑿且甚詳盡是以北京順天時報電詢張督軍果否面述如此之言現接張督軍覆電略云本督軍接見一英記者並無如此之談該英人態度頗爲含糊恐因言語不通以致誤會等語

●鄭家屯交涉案之確息

鄭家屯中日兩兵交鬨案已經由駐京日本林公使開始交涉其所要求條件頗主和平先是政府當道傳聞日本輿論鼎沸頗慮日本要求之重大乃竟事出意外日本方面頗主和平是以段總理擬將該案赶速了結以副日本顧全邦交之誼又聞該案交涉極爲秘密外間所傳日本要求擴充警察權等情過示誇張不過揣摩臆度之說未足以爲據也

●段總理電飭龍濟光限期交代

廣東督軍陸榮廷以龍濟光藉口多端不肯交卸督軍事務故據實電稟政府請即嚴飭龍濟光速行交替即由段總理電飭限於十日內交代清楚

上海專電

●蔡松坡定期東渡養痾

現在德國醫院養痾之蔡鍔以近來稍見痊可決意東渡就醫定于本月九日隨同眷屬及李副官坐日本郵船伏見丸由滬首途先赴神戶然後再赴福岡在該地九州大學醫院調治是以蔣方震定于七日先赴日本籌備一切以便迎接

●龍濟光之罪惡至是乃暴露矣

龍濟光仍然蟠踞廣州謂非得解散費三百萬元斷不肯卸篆離省

東京專電

●奈良少將之中日兩兵衝突談

日本陸軍省軍務局長奈良少將日支兩兵在奉省新河口衝突于日支邦交不無窒碍深以爲憾然未可即以此爲日支兩兵在奉省不相愜洽之事實蓋此案發生係因支那官憲命令不靈通之所致支那官憲諒必非有意挑撥故此案決不致釀成重大問題

●日資本家承貸七千萬圓俄國債票

日本資本家承貸俄國國庫債票七千萬圓已于四日由日本駐俄大使與俄政府訂立合同

歐洲大動亂

倫敦來電

●奧軍退據塞爾那河西岸

奧軍在窩爾索巴附近被羅馬尼軍攻擊大敗退據塞爾那河之西岸

●戰爭聲中之希臘近情

由軍艦四十二隻組織而成之英法聯合艦隊仍在柏利亞牟港游弋就中三隻進入港內拿獲德輪三隻另有一艦派兵前赴希臘造兵廠將其所設備之無線電線押收並聞駐希聯合國公使往訪希臘首相旋即齊集法國公使館將應致希首相之通牒起草希臘國王昆斯坦丁病勢仍然沈重

●左右爲難之希臘

二日駐希英法兩國公使向希臘政府致聯合通牒要求從來敵國所利用之希國通信機關（郵便、電信、無線電信）今後須歸聯合國管理並將從事偵探之敵國人一併驅逐出境聞此項要求大約必當承認

●勃軍預備阻止俄軍不果

勃軍得土軍之援助在特普爾家爲預阻俄軍前進起見擬佔領羅國領德布利齊旋爲俄軍擊退

●羅軍鋒利銳進

羅軍佔領黑爾蔓斯達篤奧軍向切爾尼亞之西方退却羅軍將窩爾索巴土布列嗎哈的亞等處陸續佔領

●羅軍宣戰後擒獲之敵兵

自羅馬尼亞宣戰以來擒獲敵兵將校二十一名下士卒三千三百三十七名

黎總統令

▲策令（九月四日）

金紹清給予三等文虎章戴棣齡胡百鍊陶沅給予五等文虎章此令

劉長炳給予四等文虎章此令

任命栗戡時署長沙關監督此令

陸軍總長段祺瑞呈請任命汪浤爲陝西督軍公署副官長王建爲軍課課長顧大任爲軍需課課長王榨爲法課課長張懋源爲軍醫課課長應照准此令

陸軍總長段祺瑞呈請以劉順充任陸軍第二十八師副官長應照准此令

陸軍總長段祺瑞呈請以金廣印充任陸軍第二十師步兵第四十旅少校副官應照准此令

陸軍總長段祺瑞呈請將毓英授爲陸軍步兵少尉應照准此令

專件

參議院請政府審慎用人建議案

爲建議事自袁氏執政不恃國家法律視同無物國民道德亦被蹂躪無遺二三年來中央及各省重要職位半屬貪鄙殘暴者羅厠其間當時專制淫威達於極點正人志士之居處國內者類皆敢怒而不敢言今共和再造理應與民更始一洗從前之惡習近査政府用人克符衆望者固多而劣跡昭著者亦或公然膺受重要職任以致惹起一般人民爲法律外之反抗輕假名器違拂衆情其責任實在政府茲國會已開內閣已定深願納人民於憲政軌道開始法治之進行夫治國之道千緒萬端而其要綱全在國家得人現當品流複雜國勢漂搖之時政府用人必須具備下列之兩種要件第一道德爲社會所素仰第二新舊之學問兼長蓋儒生而無道德則學問適爲舞文弄法作奸犯科之利器故用人須注重道德實爲古今中西所莫能外然止有舊學知識而非優長新學匪獨關於困難複雜之政治法律問題不能解決且舊思想充滿腦際非因循不振則排斥新進易陷國家於危禍又僅優長新學而缺乏舊學知識則主張多不適國情易招腐敗人物之反對二者均非今日國家之所宜故今日共和國基之鞏固與否端在政府用人當否以爲斷如築屋然磚石材木之質料採用其堅固合宜者然後此屋築成始可免傾覆之虞夫一二人之用舍進退千百萬人之生命財產與國家之安危强弱繫焉果用人一本至公不爲私情所牽不爲左右所蒙則人民方歡迎之不暇何至有反抗之發生且政府用人如抱有一定方針則夤緣奔競之風亦可藉以稍息謹依約法及國會組織法所規定提出建議案是否有當即希公決提出者彭建標連署者蕭輝錦馬伯瑤章兆鴻黎尙雯劉映奎吳湘陳祖烈雷煥猷李英銓李自芳朱念祖梁士模楊擇吳文瀚

程淯請願統一國語

程淯上國會請願書云爲請願統一國語俾全國人民結合團體事竊惟一國之中楚夏異音則四韻皆同虛設文明之治軌物大同則方言豈可紛岐昔賢有云通天下之志必由發言始蓋語言所以代表思想語言不一則情意隔膜而無感觸志趣渙散而難團結德意志聯邦美利堅聯邦皆合二三十國之語言整齊之而使歸一致日本封建時代方言亦各處不同明治維新遂以統一語言爲要政學校教育等省他項課程而必增國語一科中國各省言語原不相通以閩粵之人而適燕齊儼如游歷外邦對面不能通語議員在議院發言詰屈聱牙往往聽者不能曉然於其命意之所在宗旨之何若方今世界日進文明彼西人於聾啞教育且至爲注意試思聾且啞者猶必設法敎之通語明明耳目聰明口齒伶俐顧任其言語不相通覿面不能達意詎非一大憾事査甯北洋及奉天十年前已盛行官話字母外人震驚以爲由此入手普通敎育進化必速不意行之未久即撤廢凈盡是宜在京外各省師範學校小學校俱增國語一科務將口音辯別正確不准稍有土音夾雜査日本全國初等小學敎科書第一二三年專用官話第四五年始雜以文語吾國急宜仿照辦理所有學校師生講授質疑一切語言悉限用官音問答合廿二省統令歸於一致則聲氣易通情志不隔全國可漸趨於大同而團體之結合自堅此各國行之已有成効之事萬不可視爲艱困而生遲疑現當國會重開伊始此事關係統一前途至爲重要故特依法請願敬乞公決建議咨行政府速即見諸施行謹呈

陳燮樞對於憲法問題意見書

議員陳燮樞對於憲法會議及發言提案意見書云國家根本法規厥唯憲法憲法一日不成即國本一日不固兩院同人僉知重大紛請提前開議天壇憲法草案理由書已由起草委員會繼續撰補該會會議錄重印分送用資參證憲法會議指日可開但此項會議非總員三分二以上之列席不得開議願同人勤於出席勿輕告假其未入京而倩人報到或報到而復請假者應由議長分期催促會議之時各本其良心著眼世界在在以國家爲前提毋爲區域局部所囿不尙意氣不輕發言（發言龐雜非特悞時且易僨事）以期早日產出憲法且政府與國會相見以誠和衷共濟趁此時機訂定最完美之憲法爲各國模範此外尋常議案仍間日進行權其輕重緩急庶不負此寶貴之光陰至近數年來法敝政隳內外官吏違法殃民誅不勝誅豺狼當道安問狐狸査辦之案先宜分別重輕知所先後俟根本法訂定後政治上各種問題不難迎刃而解（當此謠諑紛興內憂外患乘隙而來務希格外注意）願我同人勿騖虛名勿圖速效愼重個人之言動即所以保國會之尊嚴一得之愚惟祈垂察

煙酒事務署之剴切曉諭

全國煙酒事務署布告云査各省煙酒厘稅名目繁多徵收方法不一商民輸納不便政府爲統一徵收起見於上年籌辦煙酒公賣擬俟各省局棧完全成立以後將各項稅厘數目調査確實併入公賣一次抽收藉省繁瑣適遣軍事未遑進行比以大局安定正擬商承國務院財政部分別計畫貫澈主張以期上利國家下便商民滬上煙酒聯合會成立電達本署査其宗旨亦在請求一統徵收與本署之所規畫尙屬相合茲事體大籌備甚難蓋以各項稅厘概關國家豫算非將各省產銷之煙酒以及各項抽收數目切實調査分別核計必致稅率規定失於重輕或有損國家之歲收或增重人民之担負二者居一均與本署裕國便商之旨有所逕庭愼重舉行端在於此近聞各省煙酒商人對於統一徵收一事既未明悉本署進行之計畫衆未査知該會討論之宗旨群疑觀望滋爲浮言或謂公賣可以取消或謂稅厘均須停辦妄冀減輕擔負相率停運止銷豈知煙酒爲銷耗品物稅費均國家的欵惟宜整頓徵收力圖便利萬難輕議減免致碍收入爲此布告各省煙酒商人須知統一徵收要在省却手續並非蠲免稅費在新章尙未釐定頒行之前仍應遵照現行辦法踴躍輸將勿得輕信謠言稍涉疑半違章抗納致干罰辦特此布告

交通部整理實況

許世英長交通後頗以革除積弊自許迨改組部令發表去留殊多失當漸召外間誹議茲將其整理實況分條縷述以明眞相當爲讀者所樂聞也

▲裁撤監査會　該會係梁敦彥在部時所設委技監羅國瑞爲會長梁以各路電局積弊叢深故特設此機關專司監察羅爲西洋學生之先輩既富專門學識又辦理路政數十年于各路利弊瞭如指掌平日與交通係不相融洽一旦得據此位故交通系忌之尤甚去歲鐵路大參案發生時交通系即疑爲羅國瑞之主動羅亦曾參政院時梁士詒首先發言否認路電登報聲明逮至交通部五年度預算提交査會經費足徵此會爲交通系所嫉視現在許世英既與權量握手故首裁此會至羅則幷總統簡任之技監亦被許以部令撤銷殊屬非是至此項經費裁撤爲得爲失固未易言也

▲裁去辦事員　査交通部辦事員共有九十六員此番一律裁撤其薪水所省僅足抵新添各缺之俸額緣現在恢復元年官制新增主事四十缺僉事八缺主事月俸照章由五十五圓以至一百五十圓今平均計之每人約百圓即每月須五萬圓僉事之俸由二百元以至三百二十元亦以平均計之每人二百四十元每年亦共須二萬餘元合計年增支出七萬餘元外間不察內容益傳許裁辦事員後年可省約八萬元云云洵昧於事實也

▲歸併三路局　滬信鐵路因歐戰發生債票未能■售訂由華中公司先行墊欵二十萬磅早經用罄■之該路總公所各職員薪水前已一律停止惟工程局員工程業經進行每月由華中公司墊欵一百■磅以維現狀是該路經費近一年來每月不過一千餘元現在歸併津浦兼管原有工程保管用費勢難剔除是經費並無出入外間所傳此項裁併年可節省十五萬餘元純與事實不符甯湘鐵路亦因歐戰影響借欵債票曾難發售前經商由中英公司先行墊欵規平四十萬兩陸續交付已于本年六月底全數收訖隨時用罄再向商墊迄無成議故七月份經費絲毫無着今由部接管別無良策早于六月底決定裁併否則該路借欵公司薦有洋員爲總工程司及爲總會計員正當工程進行中豈可任便裁併是此項當然辦法實定于許到部之前乃亦掠美而引爲整理之成績適足令識者齒冷耳同成鐵路總公所經費在梁敦彥長部時督辦黃開文會議施肇曾早經停支薪水每月僅定有八百圓爲保管文件等費用而實際支用數目月不過五百圓左右現雖歸併隴海總公所此項保管經費自亦未能盡省外間所稱年省一萬九千二百圓亦羌無故實之說以上三項全係工程用欵均在借欵項下支付且各路均以借欵關係須得會計之同意方得動支幷非由部擬付是與部欵盈虛毫無關係也

▲裁撤管理局　該局全國計共有十三處前經裁撤所有事務均歸各省省局辦理表面上似屬節減甚巨其實省局共有二十二處因此歸併各省局事務增多遂有添員增薪之請較之從前實際上固有盈無絀近傳此項裁撤年省十八萬餘元是僅指管理局經費而言而於省局新添之用費則略而不計亦猶算辦事員裁撤之省費而不計新添各缺之支出也

此補藥適合諸君夏季服用

請觀西醫廖君之證書甚爲有益於諸君也

華人夏季不服補藥以爲夏季服用補藥不相宜也此實與西人相反矣因夏令炎暑相侵每多軟弱乏力血氣衰薄之故耳必須有補血之藥使其强健精力增進爲要諸君有覺疲乏否辦事厭倦否行走樓梯覺心跳否口唇白色否飲食減少否食後飽悶否背脊酸痛否頭暈目眩否動輒腦怒否腦髓欠安否精神短少否夜夢遺洩否如有以上各疾則補血健腦之劑必不可少矣在中國有高明之西醫必將告之曰韋廉士大醫生紅色補丸正合以上各症也請觀江西贛州西醫廖子岐君之證據來信云

鄙人行醫屢次以韋廉士大醫生紅色補丸療治男婦一切貧血所致之病無不應手奏效於以知此丸補益之功確鑿有據蓋由親自施用而知之決非傳聞者比也鄙人素性不喜奉揚於人且不喜忘作人之保證惟紅色補丸之效驗則不得不誠實證明俾海內醫界同人知所取法焉

請自今日始以韋廉士大醫生紅色補丸調補諸君自己之精力爲要凡經售西藥者均有出售或直向上海四川路九十六號韋廉士大醫生藥局函購

每一瓶英洋一元五角每六瓶英洋八元郵力在內

韋廉士紅色清導丸

PINKETTES

治愈彼之祖母老大人大便不通之患

韋廉士紅色清導丸功效神速藥性和平無論年老或幼少均屬相宜功力完備平穩有起死回生之功

廣西潯州胡普熙君來函云家祖慈年已八旬因氣熱阻隔大便不通服用紅色清導丸大便已通且飲食加增美哉清導丸誠聖藥也眞有起死回生之功皆出於諸公之所賜也謹望雲泥肯專肅鳴謝

韋廉士紅色清導丸專治　肝火上升　頭痛不舒　頭暈目眩　肝木不和　面上紅瘰　等患且可免卻痢疾腹瀉之虞如尊處無從購買紅色清導丸請寄郵票大洋六角至上海四川路九十六號韋廉士醫生藥局原班寄奉一瓶可也

瘦弱無憂

今有眞正良劑出世使君肥胖

穩固强健之身體容易可得

此有轉瘦爲胖之靈藥名曰首穀藥片世人不知如此靈藥得治彼之身體衰弱腦筋萎頓患苦羸弱及至死亡豈不惜乎千萬瘦弱之男女老少請試首穀藥片親驗其功後及知此藥之靈効

此藥不是瀉劑即補血補胃所食之物善消培力顏豐和色加重體固使瘦弱者能肥胖變成新人物眞可謂人造之仙藥

天下許多醫士研究肥胖之藥已多然終不出今有首穀藥片出世以濟蒼生吾人之未曾思得豈不讚今世之醫家乎

每一瓶四十粒載內英洋一元五角每六瓶英洋八元購買六瓶者遠近勿論郵費一概在內

東三省代理

●奉天、大德生中西藥房歐美藥房同仁藥房大連、華西藥房德記藥房華泰藥房仁濟藥房天和藥房●長春、興亞房藥仁濟藥房協和福和春福●哈爾濱、世一堂恒德堂仁濟英房天豐源●吉林、五洲藥房補天石藥室文萃恒●營口、中西藥房廣芝館●齊齊河、藥美煙公司中西藥房安東、東益增遠●遼陽、天鈺成義興福興華藥房福慶長●海城、華西藥房華興泰吉成福鐵嶺、裕和盛同合義福合盛●錦州、仁濟藥房天壽藥房●阿什河、大德生世一堂●雙城堡、華西藥房德昌盛●呼蘭府、中西藥房●金州、德記藥房●盖平、萬昌厚●撫順、萬福泰●公主嶺、三合公●昌圖、益濟藥房●開原、濟生堂●鳳凰城、增源普玉順慶新民府、天益長維新書社●山海關、泰西藥房民生藥房

中國北邊總代理處 上海博物院路十七號 新順發洋行

及天下各處經售西藥者均有出售

英國倫敦 美國紐約 首穀藥房啓

直隷　**萬芝堂藥局廣告**　分此

太醫院宋醫考驗立案發給執照專賣各省府廳州縣舖戶均有代售此藥

蔘茸補腎丸

此藥以參茸爲君蔘乃靈草大補元氣鹿乃仙獸貫通百脈培養氣血之羣藥和爲丸劑善補男子腎寒精冷陽痿不興與而不久精神短少腦髓空虛腰痛頭暈耳鳴眼花筋骨痠軟虛勞咳嗽以及婦女經水不調下元虛冷赤白帶下久不受孕孕而不固常經半產腰腿疼痛骨蒸勞熱等症服此藥添精神悅顏色壯陽種子延年益壽此藥每匣價洋二元整每六匣十元

立止咳嗽葯

本堂宋醫祖傳成方專治男女老幼遠年近日諸般咳嗽虛損勞傷等症此藥善能止嗽定喘清痰養血痰中帶血不論年深傷勞咳嗽肺虛痰喘睡臥不安飲食少進內傷外感肺經不清此症管保去根永不再犯服此藥能補能和能清能散病輕者一兩付即愈此藥立見功效百發百中每付價洋四角十付價洋三元五角整五付價洋一元八角言無二價

神效虎骨藥酒

此酒崙治男女中風中寒左癱右瘓半身不遂手足麻木筋骨拘攣口眼歪邪腰腿疼痛步履艱難以及小腸疝氣寒積冷痛等症速飲此酒立見功效每瓶銀元六角大瓶市洋參元中瓶市洋壹元五角小瓶市洋六角

開胃止痛丸

此丸專治男女老幼心口疼胃腕痛食水停滯鬱氣脹滿寒積冷痛癥瘕痞塊嘔吐惡心肚腹乍寒乍痛噎膈翻胃嘔氣呑酸不論新久均可服之百試百應每付二丸價洋三角言無二價

宋氏救喉散

主治咽喉諸症瘟疫喉乳鵝喉痺鎖喉痧白喉痧疹毒纏喉痘毒纏喉花柳攻喉等症或腫破爛嚥之不下急投此藥吹之患處其效如神每大瓶定價壹圓小瓶定價五角言不二價

虎骨熊油膏

此膏崙貼風寒麻木諸般腫毒腰腿疼痛男子遺精白濁婦女赤白帶下月經不調久瀉久痢肚腹疼痛小腸疝氣手足拘攣骨節疼痛積聚痞塊等症按穴貼之其效如神此膏每張價洋三角

本堂發明雙合化痞膏藥功效

（專貼積聚神效）

此膏無論何症必見奇效主貼男婦氣積寒積食積心胃疼痛噎膈反胃水膨氣膨癥瘕痞塊痢疾瀉泄腎寒精冷臌痛腿疼手足麻木小腸疝氣淋濁白濁腎囊潮濕以及婦女經脈不調經前經後臍腹疼痛腰痠腿軟紅帶白淫子宮寒冷久不受孕等症並治小兒乳積痞積水積蟲積飲食停滯宿疾不化肌瘦面黃肚大青筋腹脹如鼓痢疾偏墜等症按穴投貼屢經試驗其效力甚大少者七天多者十天不但消積化痞而且健脾壯力蓋世膏藥中之良葯也特敢發明與衆不同精製雙合化痞膏貼法先將膏藥烤開一張將消積面撒於膏藥中間貼於患處再將開膏藥一張將化痞面亦撒於膏藥中間附在先貼膏藥背上即是雙合貼法所以一先用消積面爲引入內通裏氣後用化痞面爲驅寒外達表氣所謂兩張加貼似如聯軍進行則協力齊功搗其巢穴方能必勝之權用藥亦由兵法之云爾此膏每份兩張藥面兩包定價四角主顧諸者五份按照九扣庶不致誤

奉天四平街吉順絲房代售鼓樓南大吉祥茶莊代售鼓樓北福陞書局本藥房大西關中間路南新式樓房便是湯劑飲片各種應症丸散膏丹俱全各處購藥來函示悉本堂自備郵費并不加價長春祥順德長春裕升慶安東縣福源永吉林源生慶遼陽利順德營口合順隆新民屯利順東錦州同發福

前鴻濟堂宋醫子岐移居大西關中間萬芝堂應症特此佈告

奉天大西關萬芝堂謹啓

奉天電報局佈告

奉天省 四平街、西豐、西安、東豐、陽陽鎮、海龍、山城子、八道江、北鎮

吉林省 小城子、磐石、

黑龍江省 呼瑪爾河、漠河、望奎鎮、興隆溝、奇幹河、等處均已新設電報局照章收發官商各電恐未週知特此佈告

公義和元記 綢緞洋貨 店廣告

本號開設奉天省城大西門裡路南擇於陰歷八月二十日開張特此佈告週知

總經理蘇靜之啓

乘車遊行街市毋忘三炮台香煙之佳趣

三砲台香烟可向寰球各處上等售烟家購取小包十支或二十支錫罐五十支出售

三砲台香煙係英國倫敦與勃力司土耳之威爾司名廠監製歸英美烟公司專售

請將贈劵留存每百張可兌換精緻畫片一張

中國電話一九四號　日本電話四十八番

電話　日本長六七〇番　中華分一〇一號

◉轉運鐵路貨物　◉保管倉庫貨物　奉天大西關

電話分局六七號

東三省新聞

▲奉天▼

●王鴻年已遄返矣

遼源中日兵衝突一案中央因未悉內容確情故交涉迄今尚未開始前者由外交部特派調查員王鴻年到奉調查現已由遼源回奉因此案關于外交未便久延即於日昨午後謁見日本總領事告辭趁今日早車遄返北京據實呈覆以便具体交涉云（鄉）

●張督軍對于英報誣謗日本之痛恨

英人記者辛布孫假託張督軍名義信口誣罵日本等情已誌本報北京專電茲聞張督軍聲明云英人記者辛布孫約於一星期以前由京來奉面謁自稱僕係英國著名記者竊思奉省在日本軍權勢力範圍之內必受日本軍權之强迫若以僕之筆力公諸天下以付公論而示抵制必有顯著之効驗請償電費以便通信督軍以其言近要挾婉詞謝絕且語以日本顧全邦交毫無要挾之事實閑談少時而去詎料該英人藉此意寄函北京京報捏詞誣毀損傷中日邦交張督軍以其有關于邦交與僞人名譽現已飭令交涉署調查北京英文京報據實更正以昭公允而全邦交云

●政府電阻張督軍晉京

張雨亭督軍當新政府成立時曾兩次電請晉京均經政府電阻日前張氏復電致北京重申前請緣自鄭家屯中日軍隊發生衝突後蒙匪乘機進行蹂躪滿蒙邊界不遺餘力故張氏電請政府可否准其來京謁見總統總理面陳南滿東蒙現在之情形等語茲聞政府以東省現在外交內政存在重要非有大員坐鎮難免疏虞當電復張氏阻其入京幷稱如有重要磋商可先派代表入都云

●張軍長擬獎勵商董

近來內蒙亂事次第平復此次之役雖由於將士用命然亦賴沿邊各縣紳董素明大義或接濟軍餉或奮力剿賊刻下匪亂既平行賞論功國有常例日昨張軍長特飭各縣知事令其調查各縣民團商會於此次征蒙一役援助接濟有功者具實呈報分別給獎云（鄉）

●張督軍訓令約束前敵軍隊

茲者蒙匪已經日當局調和令其弃戈投誠退安生業官軍亦不復攻擊特恐無知軍隊不受趁約束勢襲擊隨便邀功既失招撫之信用又負鄰邦調和之誠意張督軍有鑒于此日昨特飭前敵軍官切諭各部兵士當此允和停戰之期勿得輕舉妄動致干重咎云（鄉）

●派金政務廳長代表祭孔

陰歷八月初十日爲仲秋祭孔之期除由公署飭奉祀官呂與五設祭外並令教育界前往致祭以重大典惟張軍長以時局不靜恐有亂黨混入省城不便躬往行禮特派金政務廳長息候代表恭行以重典禮聞金氏已飭令各僚屬屆期預備一切云（影）

●孫湯兩旅長注重軍紀

省城邇來防務吃緊加以屢有密函控告兵士在外有不法行爲張督軍昨特召集兩旅長到署共籌防範辦法該二旅長回旅即行召集所部團營連長會議以近來外間對我軍人頗有物議加以省城防務吃緊對於兵士之外出務須格外取締以免有誤要公並出外肇事等弊嗣開所定辦法一營中一日不得准假十人准假必須限定時刻違則罰辦二旅長爲嚴明軍紀起見並臨時赴各營點名以肅軍令云

●議員果爲作傀儡耶

奉省將來之政潮以互相攻擊爭奪權利爲主因茲聞某某等以省議會將成立彼反對者將來非假省議會之彈劾案莫由施其攻擊之伎倆故欲防制此害特開始籌畫決定剛柔並施或買收或威脅務使行爲私黨以及抵抗之基礎惟不知代表民意之議員能否爲人作傀儡也

●張督軍與吳鎮使電商善後事宜

張雨亭督軍以邇來中蒙兩軍業由菊池中佐從中斡旋已有和平之望吳鎮使傷痕已愈刻仍力疾率隊駐防洮南一帶日內張督軍特發急電與該鎮守使商議關於和戰各項方畧云（化）

●前敵衛生隊遣散

前者征蒙之際兵士傷亡甚衆前敵張司令爲救護傷亡起見招有衛生隊壹百餘名刻下戰事已停此項軍隊無設立之必要特於日昨下令遣散以節經費云（鄉）

●台安派員請領子彈

台安縣知事近以該縣因受蒙匪影響警防异常吃緊警團雖有槍械而子彈甚形缺乏當派委于啓良於日昨晉省在省公署稟請發給子彈六千五百粒回蒙批准飭軍械廠如數發給即於是日押往打虎山運回台安云（參）

●張督軍派兵勦匪

張雨亭督軍近據海城縣知事詳稱謂縣境現在竄來大幫胡匪四五十名搶掠商民甚爲猖狂請即派兵等情當經張督軍准如所請電飭陸軍二十八師派遣二十八團炮隊一連前往勦辦藉資鎭懾云（參）

●責成各署長緝匪

秉署省長張雨亭對於盜匪異常痛心雖經一再戒備而近數日間刦案迭出事後並未獲住一匪該管警察殊失保護天職是以日昨召□警務處處長宋墨林警察廳長王連坡等會議俟後各關出有刦案即以該管警署署長是問聞已通令一体遵照云（參）

●地方廳宣布罰欵

地方廳黃檢察長昨將八月分收入之各項罰欵照章宣布計大洋二百九十七元二角據個中人云罰欵之數獨於此八月分較少耳（立）

●張軍長嚴緝逃官

督軍兼省長張雨亭氏頃准黑省畢桂芳軍長咨謂據觀都金鑛局長李夢庚詳稱該局鑛務警官亢會元亢文元率警暴動除將亢文元一員遵電鎗斃外至亢會元在逃難免不潛回原籍遼陽請予咨緝等情前來特此咨行到奉故張軍長通飭各機關一體嚴緝外並令遼陽田知事飭警務獲究報云（德）

●財政廳咨請不得動用罰欵

財政廳長王維宙氏以警廳各項罰欵不時動用現爲尊重罰欵起見嗣後無論如何絕不准動用以重欵項並囑月終解財政廳詳細編纂用途以期明瞭聞警廳接洽後當飭會計科按月呈報云（影）

●省議會秘書委定

省議會開幕在卽原有秘書周祜現充第四師範學校歷史國文教員不克就任所遺秘書昨經佟兆元李□坡正副議長聘定日本大學畢業生現農業學校監學劉業漢君前往接替云（影）

●第五署呈請修理電話

第五警察署及小北邊門分駐所於民國五年設立電話年久失修機關不靈該署長柳小琴氏以當此時局不靜往來通電恐誤事機故于日昨呈請警廳轉咨電話局飭員修理以便應用聞已經王廳長照准即日派員修理云（影）

●改選教育會長改期

省教育會正會長李樹滋副會長董奉軒現均屆改選之期照章自應另行票選前定舊歷八月一日改選已誌本報茲聞該會選舉手續尚有未能履行者故現已改定陰歷八月二十七日選舉於二十日開通常會一次畢會即行預備選票先期通告各屬會員以便屆期前來云（影）

●教育界兩大會議

全國聯合教育會原訂暑假內在京開會因事不果行刻聞該會已訂於十月壹日在京開會教育部范靜生總長爲改良全國教育行政起見故令各省由教育科派員與會云（化）

●張旅長行將晉省

郭家店蒙匪已全部北返當地衛戍陸軍巡防已漸次率隊凱旋張雨亭督軍致電征蒙總司令張旅長令其卽日回防後再來省一行妥商善後茲聞軍署已接該旅長拔防回電諒不日卽將來省矣

●會議大洋市價

前爲兌現一事商務總會與日本兌現代表訂有契約日人方面准中國各銀行以金票鈔票（照大連市價）大洋（隨鈔票價）俄帖等貨幣應付兌現實行以來市面頗見活動詎今者日商方面以大洋與鈔票之價格實行頗有窒礙提出要求修正案於總商會據聞所要求者爲令銀行方面將大洋價格隨奉天錢業公所之所定經日本商業會議所認可之價格核算以昭公允故總理楊玉泉君日昨邀請中國銀行陳行長交通徐行長商業楊行長與業馮總辦殖邊岳行長三省官銀劉總理黑龍江官銀號劉惠卿總理暨商董十數人在該會籌商應付辦法云

▲千金寨▼

●設賭窩盜

千金寨西頭日本地有東陞客棧掌櫃的綽號小楊頭因店舍森嚴時常設立賭局窩隱盜賊於月之二號經撫順縣拿辦正盜匪一名供咬東陞棧小楊頭久窩盜匪希圖分肥等語而撫順縣札飭該管警察偵探確實派兵捕獲伊竟乘隙潛逃嗣被警兵在西山嘴子訪獲到案質訊原委伊亦供認設賭窩盜等事是實現在事務總局嚴押候辦懲云

▲海城▼

●管帶勦捕勤勞

駐海右路巡防馬一營管帶官李黼卿君前據密偵報稱於九月一日由遼中縣界李家鮎拉河閻家渡口竄來大幫胡匪二百餘名至遼陽界落虎庄處沿途搶掠馬匹財物甚巨勢頗猖獗該管帶聞此警耗恐其蔓延爲患須先預防遂于月之三日親率中前兩哨弁兵百餘名前往騰鰲堡一帶相機進勦諒此股胡匪一經勦捕不難指日勦滅足徵李君關心防務剿捕勤勞誠足爲地方之保障云

▲營口▼

●委任臨時稽查官

駐營海防練軍營長許益三氏近查該營兵士每赴茶園觀戲亟應嚴加約束以免發生意外風潮茲特擬定星期爲兵士休息停止操講日准其公餘外出並派後哨排長候德勝爲臨時稽查官親詣各戲園查視一切以專責成藉保軍人名譽云

●詐贓犯又被揭控

埠北田莊台劣紳郝相堯柳溪橋等因枉法婪贓經法廳按律判決送交監獄執行各節已迭誌本報近悉該犯等以省垣當軸識者甚多明爲不服上訴暗則頻入關說雖不敢冀邀出獄藉可稍事減輕詎意巳成正在進行之際又有前田莊台區官王政以該犯等曾詐伊財數百元昨已起訴聞張廳長以案關贓財又將該犯等從監獄提至法廳以憑訊辦云若何裁決容訪續誌

▲騰鰲堡▼

●防軍保安

駐海巡防營管帶官李黼卿君以鎮北落虎庄處竄來胡匪二百餘名將欲竄擾該管一帶遂于日昨督率哨官長及警防兵百餘名來鎮鎮攝相機進勦現寓商會公所當飭弁兵分路出外梭巡勤捕因此賊匪絕跡而鎮街亦保無虞云

●偵探又來運動

海邑警察事務所偵探員回春日前經警長孫念祖查其在鎮詐索賍洋三十圓殊屬瀆職干犯法紀當卽飭革而該偵探不知自檢竟來鎮向被詐各屠戶巧施運動央求屠戶出爲辯論剖白伊無詐賍情弊惟各屠戶咸知行賄與受賄同罪是以皆未允其要求若回某者可謂怙惡不悛矣

●保衛戒嚴

鎮街警察保衛各界以鎮北伏匪竄擾岌岌可危是以近日嚴加防範白晝閉門關閉盤詰行人夜間加崗巡更徹夜不息遂見街市嚴肅人民咸慶安寧云

▲遼中▼

●電調警長

本縣警長閻耀衡於八月三十一日奉省長電開立速來省至要等因九月一日復奉由縣署轉交省長公署要函一件聞內容亦係爲調閻所長赴省之事而該所長以防務吃緊頗持首鼠兩端態度牛監督則屢次催促該警長仍未就道一時閧動全城有謂省長此舉或將閻警長提升某營營長者有謂或因某事將蒙嫌疑者衆論紛紜莫衷一是姑誌之以觀究竟

●鄉票勒捐

邑西區老達房管界英城子粮戶吳常福於昨（即八月三十一號）晚突來胡匪三四十名闖入院內將事主擊斃二名旋搜未嫁女子二口一年十九一年二十一歲者捆栽而行限日勒贖刻警察所長已四處緝捕第未知能否弋獲耳

▲黑山▼

●又有黃天教匪

北芳山鎭南村杏樹屯高李二家素稱小康忽於今年不知自何處來一僧人言此方人等有血光之災一介愚民咸受其煽惑被其誤者有百餘家望有管理責者查拿解散以息妖言而衛治安可也

▲開原▼

●商校招生

本城乙種學校前日招生五十名以符足額至今迄未招齊尙缺二十名該校擬議招足仰有志向學者速到該校報名隨到隨考不拘時期且免繳學費云

●馬巡緝賊

第一區馬巡官郭子忱君前曾督帶馬巡往赴東山一帶追緝盜匪與賊接仗數次頗獲捷仗所獲馬匹甚多槍械若干並擊斃匪徒數名該巡官日內奏凱言旋云

●外人死屍何多

邑北馬千總台地方發現日本人死屍兩具朝鮮人屍身兩具均是受傷身死當經該處村長報案請驗而章知事即委檢驗員前往詣驗以憑核辦云

●緝匪獲捷

邑南石家台係開原赴驛之通衢素爲盜賊充斥之區茲於日內突有步賊多名持快槍攔路劫財正在捐劫之際適遇四區保衛團保董馬健堂君帶團巡邏與賊相遇互相開槍而保董奮力痛勦立卽拿獲盜匪三名擊斃賊人一名訊明確供遂卽拿獲窩主許成斌一名一併送案究辦云

▲西豐▼

●伙郎溝大戰預聞

八月三十一日擊匪情形已誌前報茲聞蒙古伙郎來人云斯役匪首金鼎臣正在蒙古伙郎南山高峰處豎立極大黃龍旗架設快砲指揮戰略被所長王星五督隊潛行至炮旗近處開槍猛擊將執旗使匪炮人擊斃匪首金鼎臣頭部受有重傷□夥遂大敗已令鄉民抬送醫院據稱巳受傷未知確否果爾則奉省除一巨患矣胡匪被警團擊潰後北竄鷲溝經南北兩區步隊尾追該匪等澈夜逃回泉眼頭上火車直抵孫家台站聞受傷胡匪三十餘名均抬入醫院云云

▲懷德▼

●朝陽坡戰事彙誌

前者蒙匪自突泉縣竄來內地奔往三五站去訖今者該匪等捲土重來茲紀最近消息如左

▲匪黨猖獗 據偵探報告云有匪黨暨蒙匪共千餘名槍馬齊備並機關砲數尊刻已向懷邑進兵襲取縣城

▲佔據朝鎭 懷德西七十里朝陽坡於昨（卽二號）被匪黨佔據將該處人民盡行逐出任意搶掠並將房室焚燬若干云

▲警團勦擊 匪黨將朝陽坡佔據時當有該警團前往猛擊於三號晚警團與匪對敵戰有數小時之久互有傷亡將警團馬擊斃二十餘匪後被匪等開炮數次傷斃人民若干惟我軍兵力單薄實難取勝云

▲蹂躪人民 據西路警兵報告云於四日匪黨自朝陽坡向懷城進發沿路搗毀禾稼殺害人民居民房間悉數焚毀煙火沖天達於懷邑令人目不忍覩並將無業游民裹去及針碼啡者若干刻匪黨人數已至二千餘名云

▲避難紛紛 匪黨沿路搶掠居民不堪其擾茲有三道杠興隆溝榆樹屯等處農民來城避難絡繹不絕而運婦女衣服大車每日不下三十餘輛每輛約有婦女二十餘名云

▲商民閉門 刻匪黨已至懷西大榆樹該處來城避難人云謂當日入懷街等語一般商民聞之頗爲惶怖互相閉戶人聲沸騰東西亂竄皆閉門不出云

▲巡警回懷 日昨巡警自朝陽坡來者計二十餘軍裝不齊形極狼狽據該警云在朝陽坡與匪黨接仗被匪兜擊因寡不敵衆是以敗北於四日到懷有騎馬者有步履者有負傷者有無履者其勞苦之狀負傷之慘令人目不忍覩云

▲閉門戒嚴 自匪黨捲土重來襲取縣城市面頗極惶怖人心非常驚恐項監督頗爲注意隨卽飭知駐懷陸軍二旅三團暨二十七師十二連並警團兵士互相防守嚴加防範按各要區設卡並將四門嚴閉以防不虞云

▲兵士勞苦 自胡黨向懷城進發相距二十餘里之遙是以軍警日不得暇並在城外設置帳棚以備露宿防守周密極爲勞苦云

▲安置吊炮 懷邑軍警防守尙屬周密惟無大炮護城實難奏凱只有吊炮數尊安置城上並于要隘區域安置以防匪黨云

▲長春▼

●巡官被革

巡官劉連升被革之後該鄉紳王俊卿等具稟保留彰縣知事飭知該巡長乞赦不援有虧職守嗣雖救回人票不無微勞然因路綫不明逃入南滿附屬地內幾釀重大交涉究屬功不掩過僅予撤換已屬從輕處分該紳民等冒昧瀆留實係不明大義云

●吉長道尹得人

吉長道尹自柴勤唐君轉任財政廳之後尙無其人是以暫由該縣彭知事護理茲由省來函省公署已經懸掛牌示調來延吉道尹陶彬君充任吉長道尹知者咸有得人之頌云

●鄉紳保舉區官

第五區鄉紳楊郁文以該區官更換力保范順君充任其實范順君係眞正有能力者縣知事與警佐亦非不知然該區官已經早日派定有人而范順君只可徐圖錄用矣

●飭遵學務章程

本埠道立中學校校長因爲所取新生多有不知由該管縣署求其備文呈送者日前出示著張維新到縣催文補送昨又出示著馬玉理到舒蘭縣署催文補送以遵定章云

▲吉林▼

●吉長路預算駁回另造

吉長鐵路管理局代理局長蕭杞梓氏日前督員造就六年度預算表報部核示今被駁回茲探得其駁回之原文云查該路六年度預算營業歲入總數此五年度預算雖增四萬六千餘元而此四年上下兩半年預算則增二十八萬六千餘元估計殊欠核實應行根據四年全年决算各數並按照五年內收支情形酌量伸縮切實另估對於總務費一項尤應力求核減以節糜費又查本歲出第一欵第五項所列土門嶺隧道工程現值路欵支絀應從緩辦此項預算數目卽宜删去其餘各該項如關於該項工程列有支出者亦宜一律照減另估以上兩項仰卽查照速辦云

▲黑龍江▼

●道立師範歸併預聞

共和政体復活官制當然改正道尹一缺固在必裁之列現中央已有取消之議案發交國會議決施行畢軍長以該案雖未表決但省議會成立後道尹之不能存在昭然若揭亟應及時預籌善後各道尹經辦政務惟于道立師範學校已籌有端倪擬飭各道尹限于本月十五日前後一併送入省立師範學校肄業以重教育而節經費云

●奉天錢業公所 九月六日

鈔換洋 一○○元七五 大洋 三元五三

芝麻 六元七○ 小豆 二元八○

現銀加色 鈔票換爐銀 八錢五九

豆油 二元二一 小米集市 四元五七

站人洋 一三元○○

天氣 昨日自六點起下午

雜報

▲奉天▼

●省垣刦案彙誌

奉省素多胡匪 如綁票搶刦等事已司空見慣然猶未至如今日猖獗擾亂之至於省城也或曰是當局之獎勵胡匪政策有以致之月餘來城關之搶刦案已不下十餘起茲特追而述之按最近月餘來西關第五小學前某小舖被搶陳列所迤南酒店被搶西關大什字街路東某酒局被搶西門裡關姓住戶被搶南門裡日本藥商被搶北關湯公館被搶六署警士被擊寶隆號櫃夥被刦馬車座客被刦如昨載城內又有商人二萬元之被刦此皆人所盡知者至於近來皇寺地方則更呈無警察之狀態每入夜必有胡匪往來踪跡六署警士早夜幾不解衣居民更無敢安枕席者此僅城郭省垣如此其他可知也

●團勇無行

東鄉双士屯農戶劉某家有一女年已及笄日前晌晚在門首抱其幼弟乘涼適逢鄉村保衛團勇高某至該村送信該團勇見左右無人遂以手戲把劉女之腕劉女羞憤破口便罵該團勇大怒將劉女批頰數下該女奔告其家人女之父兄俱出將團勇扭住欲交警局後經村人排解始了（鄉）

●忘恩負義

有孫世蕃者在小西門臉開設小飯館生意頗佳聞孫係關裏人先時由家來奉經友人齊某爲之代借盤費京錢十五吊事隔數年孫某並未償還近來齊某聞其在奉營業頗好日前遂由家來奉托伊代謀糊口不意孫某見齊之來絕不念舊擯而弗理及齊某提起此事孫堅不承認並云齊某誣賴齊某並無証據只得忍氣吞聲竊嘆其人之無良而已（鄉）

●市醫訛人

小西門臉有一列肆賣藥者日昨有一鄉農過其旁執巾拭眼賣藥者云爾有眼疾余送汝一點藥點之即愈該鄉農大喜稱謝不已遂如命點之點畢方擬就步賣藥者將其扯住非要小洋一元不可該鄉農大駭爭執不已後經觀者調說出洋五角始放其行（鄉）

●追尋逃媳

小北門外北塔旁有僑居人韓某者直隸人其子在車站充當苦力韓與其兒婦在家度日兒婦尙在青年姿色頗佳與某偵探相識不意日前晚間趁韓翁不在二人双双飛去及至韓某知覺渺然無踪風聞係赴安東該韓翁即於日昨搭火車前赴安東未知能否尋獲耳（鄉）

●得易失易

城內四平街南首昨有一行人拾得錢包一個啓視之內有鈔票五圓四毛甚爲得意行至南門外正有人鬥毆彼即立視被小綹將洋包掏去及至知覺則小綹已杳無踪跡此所謂得之易失之亦易也（德）

●拿獲假票

鄉警南區某巡長日昨夜間帶警巡邏行至該區後側突遇二人神色倉惶該巡長向前盤詰見伊等語言支離遂由身中搜得假票三十餘元當將該二犯帶區訊明轉送鄉鎮警察務所罰辦云（立）

●砍斃拚婦

大南關轆轤把北胡同向西角門院內住有王璽臣之夥度婦某氏夥居已閱二十餘年平素間並無不睦事情詎日昨（即五日）不知因何口角王某勃然大怒尋得菜刀一柄將某氏頸部砍傷數處當時斃命嗣經同院知覺當報知該管警署將王璽臣拘去一面請檢察廳派員相驗云（參）

●遺失地照

城南某屯鄉正趙海泉日昨因登記來省帶有十餘日之地照寓在大南關王姓戚家及至查點行李該地照不翼飛去趙某當即報知該管警署查找並由原道回歸檢視有無遺失未悉能珠還合浦否（參）

●工作斃命

城內木行住戶張夢九因修理瓦房僱用泥工八名其中有李三者係著名匠人每遇極高地方之工作輒以李爲前導不料日昨李某正在房頂砌瓦之時一時昏迷致由屋頂墜下遍身雖不見如何傷痕而竟顏色潔白氣息絕滅不可救藥矣（參）

●自由結婚

城內某女學校學生聶某城北懿路人於去年來省求學尚稱靜好該女士以家本貧寒將來難免爲鄉人婦故在省與某校學生遂訂情好現在愛國飯店南胡同某姓家双宿双飛該女士願以身事然二家家長尚欲嚴行禁止惟木已成舟無可如何故聶女士歸家預備一切以便正式婚嫁云（參）

●東施效顰

北門裏賈家胡同住戶劉媪家景小康惟無子只有一女愛之如掌上珠無論何事惟女之言是聽該媪先時居鄉來城僅有年載故女貌雖非無嚬然而鄉屯習氣終難除却近者該女見鄉女多時髦壯束欲仿效之商之其母赴肆購金鏡革履時式裙衫俾得與人並美詎歸家後對鏡穿著非大即小怨其母選擇失宜吵鬧母曰莊稼人要裝作天仙乎由是女益忿刺刺不休聞者莫不謂東施效顰云

●无妄之災

日前小西關欣來當西胡同住戶馮永財其同屋中住有某老嫗者年逾古稀坐臥維艱晚間九句鐘時正在酣睡之際不知何人由北窗擲入石頭一塊將某老嫗頭部擊破鮮血淋漓不可遏止一時昏暈幾不知人事馮永財之妻以其夫外出恐老嫗不測遺禍於彼故大聲啼哭嗣被該管警察聞知前往查驗委係飛進石頭擊破頭部並無別情當查明照門牌呈報警署設法救護云（影）

●煙犯何多

近來城關內外大煙館以及私售鴉片之被逮者日有所聞似此雷厲風行苟知畏法當亦極意戒除詎知緝者自緝犯者自犯聞有警廳督察員又擬將小南關吳某煙館查抄以示懲戒云（參）

▲千金寨▼

●好勇鬥很

八月二十八號千金寨東北楊白堡工頭鄭萬朗的所領火夫赴井汲水到廁所大便時有該屯會勇無知趁汲水人未在眼前偷將左腳伸入筒內洗泥被汲水人看見二人口角會勇恃勢將火夫毆打後反至該會向村長佟長亮面訴而村長並不細查徒然遣本會人數名復到苦工頭鄭某的工房將苦力人綁捕四五名帶至半路毆打重傷一名而村長嚇令放回此時苦工頭由炭坑回來聞知向該會理論而村長不但不服返以紙牌栽賭誣稱工房有局等情而苦工頭無法當在千金寨事務總局呈控已竟查實該村長依勢栽賭現將村長兇手一併看押審訊云

▲海城▼

●時症宜防

時值中秋天氣清涼每逢朝夕新寒倍增人之衣食稍不加慎即是受感冒近日頗多患腹痛之症得之則痛不可忍必淹至三四日方能見愈據醫生云當此秋涼之際每易發生此症此爲中寒易得而易治固非危險然亦必須愼防免此痛苦而保衛生焉

●秋雨應時

海境近稍無雨田園微見乾旱而豐收之年天時有準適于日昨午前十時陰雲佈合細雨濛濛點滴入地滋潤禾稼且更潤於園蔬自晝入夜時降時止翌日清晨雨過天晴天空一色萬里無雲人民咸慶秋雨應時

▲蓋平▼

●屢戒不悛

邑城奸商慶豐永小斗賣糧經警察所送交商會懲處復經商會總理將各商之升斗較量等情已揭各報詎該慶豐永容心昧良仍將小斗匿藏密室沿用以致購糧者往往爭吵喧嚷若是眞可謂屢戒不悛矣

●郵票價落

邑城二等郵政局奉省總局通令謂郵票向以大洋爲標準大洋提漲郵票亦隨之增加現大洋價底郵票仍與前同每票百分售小洋一圓二角五分餘照推算聞該局奉令後已照辦矣

▲營口▼

●不准擅離職守

駐營遼瀋道尹榮叔章氏奉省長飭開地方長官有守土之責際此時局不靖職任保障不能因小事擅離職守已通飭各屬遵照在案仰該道尹轉飭所屬委任官以上之官員際此地方多事之秋有晉省稟見或巡查屬吏之事均須派員辦理不得長官明文勿須擅離職守千咎云云

●藍靛獲利

藍靛爲我國之染品自歐戰以來外國染料日見缺乏復經當道極力提倡勸告人民始漸知栽種藍靛之利益昨由阿城縣來人云該縣附郭一帶今春各農戶所種之靛苗共有數十晌現已收割完竣每晌可得藍靛四百餘斤各靛商前往批買者頗形踴躍聞每斤價值二吊上下較之別項糧石獲利尤多云

▲安東▼

●竟有煙樓

鴉片一端自政府嚴禁以來不憚雷厲風行冀以達其戒絕目的唯租界地非我法權所及下等社會往往藉作護符大吸特吸不謂七道溝戲園附近有一煙樓往來之煙客均係政界人員黑暗如此洵可嘆也

●小綹裝瘋

日昨在租界市場觀劇一衣帽齊整之鄉人在場觀劇忽覺有人探其囊中即時查視見一人手正將其錢夾取出遂即抓獲奪過錢夾並以拳擊其胸該小綹乃應手而倒口吐白沫手足動搖旁一人即將此鄉人扭住曰這是我兄弟素有瘋病今又被爾打犯好好鳴二人說理去該鄉人慌恐認罪渠曰這病一犯即得數元錢的藥錢誰花該鄉人急承認曰我有遂將夾內洋兩錢取出元與之將病者扶起始行完全了結云

▲騎兵團全部出征（上海）

陸軍部茲以宗社黨叛首升允等勾結蒙匪擾亂勢甚猖獗非調駐各省陸軍各師旅之騎兵團全部（每團騎兵三營）進剿殊難抵禦所有前擬擬每團抽調騎兵一營原因該叛黨等匪勢尙不甚烈刻因結連蒙胡各匪較前更甚且東西蒙一帶重山峻嶺樹木叢雜地勢尤爲險惡以致步兵不易克制業經呈准凡各師旅之騎兵團皆須調往除通飭各陸軍一体遵調外昨聞第四師楊師長亦奉部文已飭騎兵第四團全部各營長迅速預備開差北上進剿而駐紮吳淞第十師之騎兵十團該管三營均經一律出發矣

▲大邑縣盜匪之兇横（四川）

大邑縣居蜀之西南與唐王覇 瓦期人民稀少地方接壤大山甚多 盜匪藏隱其中每遇知事不良遂集成股掠城刦獄無所不爲在前清如是在民國後更甚一籌雲貴起義四川響應孫澤沛楊維吳二代王相繼而出該縣之盜匪乃假護國軍之名齊集萬人以投其部下如溫江崇慶新津邛峽等縣人民受騷擾者不少又因該縣知事晋某係由胡匪出身所用之人有杜贓官馮寶官楊玄等等怪物貪贓枉法以使合邑皆匪盜人民不得安枕而實被其害者如倪潤民曹孫二少郭瑞卿辭見廷賈德宜等家紮住大營銀錢谷米一掃而空損失四五千者頗夥損失一二千者次之數百者又次之指不勝屈慘不可言近聞護國軍之隊長陳獻周陸軍學生也豪隊回籍逐去晋知事安撫人民諒一二月內可望澂平云

▲沔民暴動詳誌（湖北）

沔陽北鄉沙湖內之紅土垸近因催征堤費演出聚衆抗隊風潮異常激烈特探詳情分誌於下

（甲）致禍之原始 沔北濱湖而居各恃堤垸保障而紅土垸居七十二垸中之一大部定章每年按畝征費爲補修預備金前去兩載蝗旱彙災延未征收今歲穀收豐稔縣知事白研秋札委李方文（其父曾任某省學院）爲該垸堤工局長照章征費詎前任堤首余子樑等出爲反對謂本年收成雖豐而土匪蹂躪甚苦仍宜緩征稍紓民力各堤民希冀免征者隨聲附和李見阻力橫生赴縣繳札辭差白知事以堤款重要未便任其抗阻且澆風更不可長特派警備隊一排警察二十名交李帶回堤局強迫催征如有刁衿堤棍阻撓違抗准即拘拿送懲此風潮之所由來也

（乙）抵抗之情形 余子樑等得此消息亟集堤內各族戶首密計武力對待及李局長率隊督催比由各甲地保揚旗鳴鑼聚合三千餘人持取農器刀棍與警隊爲難該隊見衆寡不敵亟謀防衛脫離遂朝天放槍一排以示威嚇當有子彈中傷堤民三人衆益忿遂將警隊包圍互相激鬥警隊勢不能支各自逃遁當被堤衆毆捉獲七名身負重傷比即綑鎖起解來省餘衆復擁至堤局搗毀一空并毆傷局丁數名始各如鳥飛散

（丙）兩廳之拒却 昨二十二日余子樑等押解傷警七名到省先行送交警務處附呈稟詞謂勒派堤費違法開槍崔處長以堤防係地方行政範圍應由知事主管該處未便受理余等乃呈送高等廳劉檢察長亦以堤工屬於地方行政即發生刑事應以縣公署爲初審不能越級上控當亦拒却不受余等實成進退兩難而傷隊七名勢極危險設有命禍更難辭咎祇得帶回斗級營義元棧安寓加具切結呈請王兼省長核辦

（丁）知事之追緝 此項風潮係十七日發生比晚李局長及敗潰隊士回縣報告白知事當派防軍一隊及馳往該垸緝拿首犯余子樑等二十餘人詎伊等已押解傷警來省故一未獲案昨白知事派委科長朱某率幹探八名跟踪來省追緝持有協緝咨文及呈請上峯押發公文各一份當已分別投呈即日即行緝拿歸案究懲

▲大連▼

●仰天伏地之可笑

有某甲者年已不惑家道奇貧幸筋力尙健得以拉車以博升斗之利今晨七時半由信濃町拉來一少婦行至監部通郵便局前黑雲滿布大雨傾盆車夫奔馳甚急又因道路太滑遂於轉彎處失足轟然一聲車夫則仰天而臥少婦伏地比時觀者無不捧腹大笑

▲西安▼

●保安隊成立

本邑商務會以時局不靖胡匪擾亂恐遭不測以故稟明縣知事招募保安隊兵五十名以便保護隊官爲滕松柏君現已招募足額而滕君先充警區區官茲又充任保安隊官諒必有一番振作云

▲懷德▼

●巡官得人

懷德縣大城步巡官張麟書近因本鎮區官傅振山督帶馬警逐日在外遊擊街市商民以兵力單薄異常恐怖該巡官深恐胡匪乘虛竄入楊街乃親帶長警梭巡四門以及大小棧店必加意盤查又於重要地點建築砲台密佈刀槍力保治安云

▲朝陽鎮▼

●奮勇可嘉

昨據磐石縣鄭政人云該縣南關住戶孟某家道富豪日前突有胡匪數十名闖入搶掠臨行綁去孟某之侄孫二人該匪等得財携票逃至山裡該縣駐防吉林陸軍搜緝至今二十餘日現於日前有七個頂保衛團團董馮介文君又有興隆勾分駐所巡官霍長林君該二君率警團進山裡不料正遇該匪之巢穴立即痛勦衆匪未加防範湊手不及即將匪首擊斃擊斃餘匪數名其餘四散遠颺得回孟宅之人票二名又得回十七八歲之幼女二名併槍械子彈若干並將該正匪首級割下回縣交案經監督訊問該二女票係鄉下之人隨其家領回監督恩賞馮霍二君小洋五百元孟某賞洋五百元又賜十字披紅鼓樂喧天送出縣城觀者極一時之盛若該二君誠奮勇可嘉矣

▲八面城▼

●誤傷電桿

昨城東七八里之遙朱窩堡有王姓大車將日本新立電桿電綫撞倒一顆又城北十里之遙有拉腳轎車四輛將日本電綫撞壞二顆現被日人將車戶拘至日署不知如何罰辦耶

●妓女可人

前由江省來此之妓女態度淸秀風雅頗稱秀色現在本埠懷春院搭住對客周旋終不厭倦最堪賞識者每與客人接洽好談時事列國風俗新聞近況折衷論斷無不中竅以故風流士子往來踵談者極多近有二豪富某垂涎謀作小星究竟不知鹿歸誰手云

▲張家灣▼

●擬組警防

德惠縣公署因蒙匪肇亂恐地面大受影響故擬將保衛團改組警防隊使常川駐所以防不虞不知能否作到

●失而復得

本站西南太和劉屯劉錫於八月二十間夜晚被盜偷去黃驃馬一匹灰色馬一匹天明知曉尋之不見已度外置之矣不意偷馬者賊星不旺行至米沙子站被該處保衛團暫見疑其來路不明遂向前盤詰詎賊人胆虛言語支吾顯有情弊被該甲長詳細追究始吐眞言係偷劉錫之馬該甲長遣人給劉錫送信劉某到去將馬如數領回云

▲黑龍江▼

●委任徵收局長

綏化徵收局長因事撤差遺缺聞由財政廳調委黑河稽稅督察張君接充云

●整頓風化

黑省自風氣開通以來即有婦女澡塘之設所以清潔身体有益衛生者不意一般無恥之徒竟挾妓同浴不顧廉恥此等行爲業經早行禁止今又復蹈前轍如不重申戒令將來敗壞風俗莫此爲甚故警廳除曉諭各澡塘照例禁止外並令各署長隨時查察如有違犯送廳罰辦云

花界

▲梅花初放兩三枝

平康新一弄聚福班謝文蘭應酬周到可爲今日平康花叢盟主近更由津調來梅飛雪花麗雲若輩環肥燕瘦各擅勝場而態度嫻雅大方與揚州幫實有上下床之別其感鄰小娟娟近亦出落長大明眸善睞允爲後起之秀云

批示

▲奉天省長公署批示

原具呈人張寶森 呈一件爲請補漢軍正黃旗由 據呈已悉仰赴該管協領衙門呈請核明轉報到日再行核辦此批

原具呈人瀋陽縣民張翩等 呈一件爲農場停辦所有該場前次收買民等地畝請繳原價領回由 據呈已悉查農業試驗場業經另行派員經理現正責令通籌辦法該民等所請按照原價領回地畝各節礙難准行着即遵照此批

▲交涉署批示

原呈人楊高氏 呈爲伊夫楊秀峯批牛受累情形懇請保外覓款由 據呈已悉仰即自行赴縣稟請辦理毋庸多瀆此批

小說

平湖遺恨

了秀儂屋內 只見房門虛掩 悄無人聲 陳英輕輕兒進去 只見秀儂伏在桌兒上 香夢正酣 傍邊放着一支鉛筆 一塊象皮 一張圖畫紙 用釘子釘着 偶聽得腳步聲音 驀然想來 見是陳英 立起身來 抬頭忽見子虛跟在後面 心中一驚 摸不着頭腦 一忙含笑說請坐 子虛見他畫着一個人頭 拿來一看 秀儂急忙來奪 子虛笑道 這是你的大筆 我看看也不要緊哪 秀儂紅着臉道 我不是不叫你老人家看 實在畫得不好 叫你老人家笑話 陳英早已看見 畫的却是自己的肖像 心中一酸 流下淚來 子虛也看見了 又向陳英看了看 見陳英正在拭淚 不由長歎了一聲 因秀儂已經是學生的時代了 不比從前 倒不便說甚麼了 再看秀儂早已秋波帶露 玉面含悲 子虛也禁不住傷心 陳老爺 子虛讓道 你好客氣 你他在是麼人了 還要如此的稱呼 這不是恭維我 倒是挖苦我了 陳英便對秀儂說道 舅舅是爽快人 你就照我的稱呼罷 秀儂微微一笑道 那我可是不敢 子虛聽來 又跳起來定要叫他改口 秀儂也知他是豪爽的人 便也答應 子虛大喜 便把來意說明 秀儂聽罷 倒爲起難來 只看着陳英一言不發 陳英道 你就跟我們去罷 那邊兒有許多人等着你哪 秀儂無法 面上雖然害臊 心中却十分的感激 便立起身來 叫茶房鎖了門 跟着二人 還到希然家中 知一汪鵬等人都還在那兒等着 秀儂是認識知一的 見了他由不得秋波微暈 陳英也有些個不得勁兒 一一介紹過了 秀儂都行了禮 却總是照着從前的稱呼 衆人倒覺不安 子虛又硬逼着他改口 秀 却總是不依 知一汪鵬 狠不必這樣兒稱呼 倒覺着彼此不便了 希然看那秀 見他二目如秋水澄清 眉黛似遠山隱約 而且面貌端莊 體態溫重 那裡像堂子出身 愈發比平常的人家還尊重點兒 心中十分驚奇 深爲敬愛 含笑說道 聽說姑娘和我們小兒 甚是莫逆 小兒多蒙照應 實在感激的狠 今天又送他回來 怎麼倒過門不入 莫非是厭煩我麼 秀儂聽罷 連忙站起答道 老太爺這是那兒的話 叫我那當得起 我多承少爺救我出了火坑 即便粉身碎骨 也不能報 老太爺再要那麼說 我實令我置身無地了 希然聽他口齒清楚 語言典雅 由不得肅然起敬 便叫陳英請姑娘裡邊兒坐罷 回頭把行李送過來 就在這兒住罷 秀儂聽了 益發感激 連聲道謝 跟着陳英到了裡邊 見了張夫人 夫人早就得知 見了秀儂 喜歡的無可無不可 仔仔細細 把他看了一遍 忽然想起那天韵芬照的像片兒 竟有幾分像 心中一酸 幾乎流下淚來 遂拉住他的手 仔仔細細的問了一回 秀儂見希然那般明達忠厚 張夫人又這樣兒藹然可親 那感激之心 直從頂上灌到腳下 由不得感極而悲 幾乎淚下 遂也就不忍隱瞞 披肝瀝胆的 將自己境遇一說 講到自己爲難的時候兒 不勝的悲痛 張夫人原來也是狠慈善的人 聽他說的如此悽慘 也禁不住流下淚來 珠娘站在傍邊 見了這付情形 又聽他那不得志的境遇 感懷舊主 也不覺泣下沾襟 陳英更是傷心無限 彼此正在楚囚相對（未完）

破天荒之葠茸補血露 克羅氏金丹

張夢玖先生魯人也學識淵博其先君爲前清御醫以濟世爲主義而先生繼承其志深得薪傳復入中西醫學研究新理尤有心得卒業後曾懸壺於齊魯燕趙之間活人無算嗣充之罘戒煙會醫官去春遊瀋勉從友人之請於奉天城裏鼓樓北路西第一巷內設**彭齡醫院**成立未久聲名大噪足徵先生醫術之高明回春之妙手茲憂鴉片嗎啡禍同胞乃新發明兩種良藥一名**克羅氏金丹**一名**葠茸補血露**專療此患無論多年之嗎啡鴉片癮毒一服此藥安然消滅毫無痛苦則其功効之神速實環球獨一之聖藥業經奉天警察廳化驗純係良劑批准立案同人等因張君抱此博愛熱誠特爲登報以告世之患病者

介紹

孫贊堯 王子青 張叙五 楊玉泉 塔惠卿 毛韻桐 張復生 李雨臣
張策安 單寶珊 張子晦 沈彝青 趙子雲 劉杏圃 馬益三 張明府
王連坡 馬潤滋 孫鼎臣 恩沐九 劉鳴岐 楊嵐亭 丁極辰 趙鴻齋
劉鶴齡 侯少卿 楊幹卿 劉會清 王瑛璘 王子述 陳會儒 魯棣琴
張金波

官准 克羅氏金丹 大封一元二 中封六角 小封三角
葠茸補血露 大瓶八圓 中瓶四圓

若購至多者價可從廉服法另有發票詳明凡遠方有購此藥者註明地址將洋遂郵付來即能寄上決不有誤若有欲代售此藥者按批發價計算務宜先函訂章

奉天城內彭齡醫院謹啓

安東德及同人

小蒲石河順懋德財東王荆山君自經理該號以來公平交易秉之忠厚成性附近鄉屯名譽頗佳日前有廠口糟子裝來小米廉價出售天津商人因現欵難籌頗抱忍憂請求王君暫爲墊欵完全成此交易而王君竟慨然允諾墊欵若干商人等裝運來安售出將墊欵如數付清感謝無地特登諸報端藉資申謝恭頌德及同人云

商人 張萬元 李文忠 杜左功 王泉祿 韓九春 杜文奎 杜左金 仝啓

贈送五千元

奉天鐘樓南中西大藥房經理

上海五洲大藥房 發明國貨良丹 其功能化食消毒 主治百病 爲家居旅行必備之品 自發行以來 頗蒙各界歡迎 仍恐各省各界未曾周知 難抵舶品之輸入 今特備小包良丹五萬包 且預將五萬包良丹之代價洋五千元 悉改購金銀等各物品 每包一件 隨藥附贈 迸託本藥房在奉售贈 五洲藥房非爲圖利計 實爲國貨進步計 每包祇售大洋一毛 包包內有贈券 券上寫明贈品名目 買就當即照券兌換 自售贈半月來 買者之得金飾贈品者 已不下數十件 今將得者之姓名住址 彙錄於后 以便各界按名索查 而昭核實 但特等贈品如金手鐲者 尚完全存在 爲此佈告諸君 時乎勿再 曷其聯袂而來 欲知詳章 請駕臨本藥房取閱

◉得特優等贈品諸台銜及住址開列於後◉

戎雨亭君（本垣東關女施醫院胡同）「得赤金戒子一只」
王世勳君（警察一署）「得赤金耳圈一付」
白錫澤君（奉天二十八師軍官團）「得赤金耳圈一付」
李宗文君（鐘樓南海成永銀號）「得赤金耳圈一付」
何書春君（本街景泉山房）「得赤金耳圈一付」
李文甫君（文華中學校學生）「得赤金耳圈一付」
趙毓陞君（鼓樓北三隆洋行）「得赤金耳圈一付」
梁蓋臣君（大南關內單公館住）「得赤金耳圈一付」
張女士（東關三警察三分署門牌六一號張宅）「得赤金耳挖一支」
鍾師竹君（大東關奎星樓紹興會館）「得赤金耳圈一付」
劉繼武君（大南關兩級師範學堂學員）「得元花緞馬褂一件」
王古齋君（大南門內第四小學校學生）「得赤金耳圈一付」
陳織雲女史（西門外平康里寶華班）「得赤金耳挖一支」
呂松山君（本垣大南門裏工程營第四營營口人）「得赤金戒子一只」
苗純明君（瀋陽縣胡同作新石印局）「得赤金耳挖一支」
嵩峻辰君（法政學校學員）「得赤金耳圈一付」
劉學尹君（本垣大北關）「得赤金耳圈一付」
成公偉君（奉天軍官團吉林人）「得赤金耳圈一付」
蘇德茂君（本垣大南關）「得赤金耳圈一付」
方子珍 王畹林（二女士）大東關警察廳南王公館「得赤金耳圈一付」
沈藕臣君（大東關奎星樓紹興會館）「得赤金耳圈一付」
鄧守屏君（北關第一中學學員昌圖人）「得赤金耳圈一付」
李女士（北門裏門牌一百八十號萬興花店）「得夾金手鐲表一只」
劉奎元君（大東關大關衚衕賈公館內）「得赤金耳圈一付」
王子清女士（大東門女子師範學校學員）「得赤金耳圈一付」
張惠林君（本埠東三省官銀號）「得赤金耳圈一付」

奉天鐘樓南中西大藥房謹啓

本號設在奉天大南門裏路西路北開爲兌換洋圓銀兩各埠銀一

本公司儲金會之要旨 一信託業 奉天小西關大街路北

一 南滿鐵路公司奉天市內營業所

扇子牌洋灰

日本東京 淺野洋灰公司

總經理 奉天 **藤田洋行**

本店 東華門大街電話二三四
支店 鐘樓南大街電話二一四

鐵器機器材料五金雜貨俱全
金銀鐘表寶石首飾高等雜貨

花柳注意

從來花柳之症其害實不可勝言倘悞爲庸醫治療慣用銀粉倒提封藥等法只求當時立愈不知毒氣內閉逢春復發徧身紅點毒攻上部髮際脫落二目失明咽喉破爛頭痛暈沉耳內流濃鼻塌齒脫毒入於肺咳嗽氣短言語失音毒攻下部肛門生瘡大便走血毒串入骨筋骨不遂痛疼難堪日輕夜重步履艱難餘毒不淨且必染妻絕嗣其種種劇烈之患筆難盡述然若醫治得法則毒患亦不難消除淨絕本醫士有鑒於此深爲加意搜求研究至再專以應手奏效爲宗旨無論遠年近日一切花柳染毒或經醫不效服藥無功者請到敝藥房新法調治輕者一星期全愈重者二星期除根永不再犯病好交錢以重信用特此廣佈伏願患花柳者萬毋自悞也可

奉天省垣大西門外 英美大藥房主人謹啓

奉天 哈濱 萃華金店

本號久蒙中外社會歡迎今復添聘良工專門嵌鑲金絲眼鏡寶石手錶手鐲戒指民簪耳環盃盤酒器喜壽贈品英孩彌月贈品金銀品質純粹工製巧妙樣式全備取價輕廉非別家所能比列敬告賜顧諸君幸早惠臨

奉天城內四平街南銀行胡同 中國電話六百二十三號
哈濱道外東大街三道街口

老刀牌香煙

惟最好物件有假冒

凡最好物件已暢消於社會往往有以假亂眞魚目混珠者近時雖有假冒者出現不久即行消滅未能如刀牌之能永久暢消因刀牌係英國比司徒及倫敦威爾司廠監製並由天下馳名之英美烟公司專售

志仁堂雙層化積膏

本堂於早年發明新法創成特別雙層化積膏一種功效神速與衆不同現已暢銷近遍三省遠達京都北洋各寄售處共有五百餘家非實效實驗斷不至此此膏專貼男婦氣積血積寒積食積心胃疼痛胸膈脹滿氣逆不舒噎嗝反胃氣膨水臌癥瘕痞塊痢疾泄瀉腎寒腰腿筋骨疼痛手足痲木男子疝氣腎囊潮濕婦人經血不調經前經後腰腿疼痛赤白帶下子宮寒冷久不孕育並治小兒乳積疳痞蟲積偏墜等症此膏收效甚速少者五六日多者十餘日不但積消聚散而且健脾衛生誠膏藥中之妙品也此膏每份兩張紅白藥面兩包合洋四角買十份加一份買五十份八扣收欵

各省各城寄售處

天津	隆泰和
山海關	永順和
吉林	興順恒
卜魁	慶泰興
城廠	公悅成
錦縣	益興公
梨樹	富盛泉
岫岩	復元公司
復州	德益厚
鐵嶺	福合盛
東平	三文達
熊岳	廣順利
遼中	萬聚長
海龍	永興東
營口	福有長
北京	太谷店
西安	福合慶
莊河	義德成
西豐	福長太
公主嶺	福德昌
遼陽	福春興
安東	豐泰益
新民	福陽生
長春	文萃堂
大連	信成湧
牛莊	天和福
蓋平	恒昌德
寧遠	瑞興德
營口	益盛東
法庫	德生永
西豐	東興順
廣寧	東福盛
山城子	全順成
海倫	玉盛源
朝陽	福盛燒鍋
臨江	東和長
赫爾蘇	湧源居
五站	富盛通
千金寨	恒興茂
台安	德聚永
鳳城	恒意德
金州	廣盛義
撫順	天增源
哈爾濱	天豐源
大孤山	長豐源
千金寨	天增東
海城	慶成和
義州	寶增湧
山城子	興盛源
輝南	全順東
公主嶺	三合公
寬甸	公順勝
本溪	張碗舖
大東溝	中和德
通化	源興東
伊通州	復興湧
盤山	德慶隆
大民屯	裕泰興
清河門	義盛興
樣子哨	興順成
安東	益增遠
東平	天增大
洮南	正心合
大孤山	豐泰利
興京	德順永
孫台	增益昌
金市	廣源湧
大連	協茂盛
新賓堡	德勝永
黑山	協成順
孫台	全盛永
海龍	公議當
懷仁	福記洋行
長春	德盛和
田莊台	福聚興
長春	天合慶
鐵嶺	永慶東
開原	增益昌
新兵	萬泉燒鍋
綏中	德發號
牛莊	滙隆溢
通江口	義興泰
懷德	雙興長
朝陽	天增東
蒲石河	順懋德
通化	謙泰潤
撫順	萬聚興
大石橋	同升和
海城	元增湧
太平哨	仁裕厚
八面城	巨源益
昌圖	廣昌和
公主嶺	廣慶亨
懷德	大亨久
開原	德順合
柳河	義興成
勝安	天裕泰
西鎮	增福盛
遼源	長興隆
彰武	同義合
雙城	洪順隆
遼源	天合興

強種補元丹

此藥專能強種強種必須以補腎爲先補腎尤必以補元爲主故製此丹強種補元獨推良劑請試用之庶知功效主治男子先天稟賦不足後天脾胃虛弱諸虛百損五勞七傷熱發咳嗽自汗盜汗腰腿酸軟精神疲倦五更腎瀉腎囊潮濕腎寒疝氣便濁遺溺遺精或中年房勞過度精髓虧乏陽痿不舉或思慮太過神精耗傷驚悸心跳或老年酒色好精髓枯竭陽之絕嗣等服症之神效誠爲強種補元之良品也每大盒四兩價洋一元小盒二兩價洋五毛

神效鹿胎丸

益鹿乃仙獸得百草精華其功在角胎秉牡鹿之精牝鹿之血得完全氣血成形加藥料爲丸專治婦女經血不調或前或後或多或少其色紫黑成塊臨期腰腹疼痛或經閉經漏赤白帶下子宮寒冷久不孕育或受孕不安素慣半產服之神效每丸價洋二角每盒十丸價洋二元

北京農商部商標註册巴拿馬賽會農商部發給獎憑奉天巡按使備案佈告專賣

中國電話六百六十七號

本號開設奉天大東門裡路北 志仁堂啓

民國要聞

兩廣都司令部裁撤矣

▲岑氏所部軍隊交陸接統

兩廣都司令部章士釗來電云急大總統鈞鑒華密養電計達鈞座釗沁日抵此連日與西林切談首致鈞座拳拳念舊之意並維持大局之苦心西林本推服鈞座耳聆心叶尤爲懷躍適值協和亦解甲到肇釗與言鈞座委曲調護之雅意感激無地陸督軍雖未接印已經在肇負責視事協和一軍由其調遣移紮西林所有各軍准於明日備文交陸督接統一切仰體鈞意辦理將次就緒可紓廑念西林感鈞座摯意本欲即時趨謁惟以去日不久展墓情殷里門已近時機難再故擬先至桂林一遊少作盤桓再行北上協和疾甚已赴鄉間靜養延醫調治一俟稍痊即行入謁拉雜電陳伏維垂察士釗叩卅印

生哀死榮之袁皇帝

客有道及彰德之事者據云袁氏安葬之期已定於本月二十四日舉行事前經籌備大典及辦理喪禮最有聲色之九江關監督郭世五並童某李某陳某等在彰德卜定萬年吉地數百千頃計估面積十萬里之譜亦塋地之特色者也該處地內居留之民無分貧富悉令移去所有房屋全行拆毀給以相當之代價惟該地居民半以務農爲生房舍田園爲彼等第二性命一旦捨之他去別無營業可圖勢將流爲餓殍故闔村父老不惜以死力爭但以平民而與雷霆萬鈞之帝王世家相抗其安有幸惟有忍氣吞聲攜妻帶子另謀生活而已雖隱恨主持此事之郭某童某及李某等亦無可如何而郭某等本爲帝制之走狗專事鑽營以遂其網利之私當袁氏在任時彼等每有獻策皆係爲其一已之私利起見至今袁氏之名譽毫不顧惜至今袁氏家人述及猶切齒憤恨不置此次冰山一倒奔走帝制者知無出頭之日遂拚命慫恿袁氏於葬事務求奢華否則有損總統之威嚴殊不知彼等實藉此以爲利也聞安葬後於塋地將大加修葺置碑樓蓋寢殿砌圍牆栽樹木立石碣所有在三海臨行所携帶之寶座等均仍遍設於其中嗚呼袁氏一生實爲彼輩庸人所誤然至雲貴事起尚能自知改悔取消帝制以其一生之事績論之固屬過不掩功及帝制既經取消罪惡本可稍減乃彼輩小人不計袁氏一人之聲譽子孫之結果徒爲一已之私利起見必欲陷袁氏於萬劫不復使千載下之唾罵無可曲爲原恕如郭某等不又袁氏之罪人耶抑尤可慮者此種欵項約計至少亦須數十萬不知其出自何項若係出自國家則國民擔負既重自應嚴爲糾察將來國民質問此項開支彼輩侵蝕浮報必爲國民所不容縱國民無過問者郭某必欲攫取許多金錢果置之何地乎若係出自袁氏則郭某受袁氏大恩有如家人父子於其故後尚藉此以謀其子孫之資財縱無人詰責獨不懼天譴乎言時頗有憤色爰照錄之以供衆覽

六萬萬之帝制用欵

此次帝制問題用去若干欵項外間皆莫得眞相近經財政部陳瀾生總長飭員澈實清查自帝制問題發生以後除原有之行政費軍費等類不計外其專屬于因帝制而用去者實數六萬萬有奇蓋陳總長接任之日部中不特現欵分文俱無並紙幣而亦無之矣

對于憲法草案之各派意見

憲法會議國務員同意案通過後即行組織參衆兩院業有成議所有民國二年天壇憲法草案不日即由憲法起草委員會草具說明書連同該案咨交憲法會議唯兩院各議員對于該憲法草案之適否所見尚未能一致將來議案付議時其中尙不免有多少議論之紛糾茲向各派議員詳爲探詢對於該憲法草案之主張大約分爲三派如下(一)甲派以該憲法草案當日草定之際受政府種種牽掣不免有所遷就此次該案付議應由本會議將該草案從根本上加以修正藉期完善俾無慚於世界先進之各共和國(二)乙派以天壇憲法草案當日草定之際極費斟酌對于中國現在之國情頗爲適合此次議定之際不必再多所挑剔應迅速審核通過俾正式憲法可以早觀厥成(三)丙派係折衷以上二派之主張以天壇憲法草案大部分雖無甚疵謬然亦未足云十分完全此次議定之際應審愼重事加以適當之修飾潤色以完成此國家根本大法

張紹軒大罵梁卓如

日昨有友人自南方來云此次十三省同盟其主要煽惑人實爲梁啓超現在各省將軍皆覺悟遂有解散之議徐州張紹軒將軍日前爲此大罵梁爲狗賊詢其故則云他要做內閣總理不是要立保皇黨我們不必上他的當袁老頭子也上他的當我們將來的位置恐又要傷在這狗賊的手了云云

蒙王公等請區別蒙匪名稱

此次蒙疆匪亂延及奉吉熈爲中外所注目其實此次倡亂者不過蒙疆中小小部分至大多數之蒙人皆深明大義極守秩序茲聞蒙古各王公以外間不察往往以籠統之詞概指爲蒙匪殊非分別良莠之義擬請政府通飭東三省各長官暨熱河察哈爾歸化三都統所有關於蒙疆匪亂之宣佈文件不可籠統名以蒙匪應指明某匪如巴匪之類或邊匪土匪均可稍示區別政府已據情轉飭矣

兩院議長之地位困難

參議院議長王家襄不知因何等行爲於某日之茶話會席上向議員謝罪幸當時即行解決不至成爲大會之問題目下兩院議長均不屬於議院內之多數黨故將來恐發生不少之困難問題云

孫內務總長決定就任

內務部總長孫洪伊君因權限問題憤國務院之專橫曾提出辭表其後雖經黎總統慰留及各方面人士之勸告仍有堅辭之意近因政府聽從孫君意見決定實行(以後任命文武官吏之命令須先經所管總長及總理副署然後呈請總統蓋印一變從前先由總統蓋印再由總理及所管總長副署之程序及非經過國務會議之事件不得逕呈總統又於每星期五各國務員須齊集總統府同餐報告會商一切政務)等四個條是孫之主張已得貫徹一俟完全通過議會後即決定就內務總長之任

趙世鈺君之內閣同意案談

諸閣員前日已得衆議院全體同意通過今日提出參議院請求同意衆目睽睽集視於此昨日記者特訪參議院議員趙世鈺君詢其意見及預測之情形若何趙君云余前此對某記者談話已表示已意對于閣員同意案主張于愼言之中宜持寬容之意因鑒於一時現狀不得不爾前日衆議院同意案結果已可概見議員諸君之主張至明日參議院情形若何亦可預推前次貴報雖載有李述膺君反對許世英入閣之談余叩李君眞意對人問題本不贊成但爲維持現狀亦與衆同其他與李君持同一主意者正多故其許世英或不至生否決之結果至李君主張于君右任者因滬上交通部舊員盛唱此說李君新從滬來不過代表他人意思而見之於言論並非持地方主義其他閣員若海軍程璧光恐難望通過然主張通過者亦頗有人就余窺側若此現無政黨諸種問題只能窺其大致云

西報之中國軍隊談

字林西報廿八日北京通信云時至今日其最難解決之問題則軍隊是也若輩外不足以禦侮內不足以靖難而反足以擾亂治安將焉用之夫驅若輩以邁明練之師勝敗之數固不待決於蓍龜矣蒙藏游族跳梁於邊域之間而軍隊逡疲於奔命此則彰彰可見者也白狼一役合二師之衆經數月之久日弗克底定之而四川陝西內蒙各區强徒充斥恐不畏死者又相望於道也故中國盜賊之盛幾與軍隊相輔而行要而言之軍隊也盜賊也可以變相可以易地而欲區而別之曰某也軍隊某也盜賊蓋難言之也今日軍隊之數約一百十萬人可謂繁矣惟以常備軍計袁軍及各省改組軍計之數當近是夫此芸芸擾擾之軍人固仰給於民之脂膏者也然則裁軍之議非所亟當解決者乎政府對於我兵之議亦嘗汲汲圖之而以改組之法先行之於獨立各省然經濟不備則組織終無禆也聞獨立各省舉義後其軍餉有至今未發者新募之軍亦如是至於若輩之糧糈器械類皆挹注於借欵之中則又惡可以久假而不歸者且各省軍費其有待於中央補助者迫於星火而欵項之鉅約需一千萬至三千萬元雖確數未得其詳要非中央財力所克勝者可斷言也夫改組之法莫先於裁軍然無經費則亦無改組之可言故以今日而侈談軍政非其時矣按即軍即盜云云汚我軍人甚矣願我軍人一雪斯言

本年軍費之確數

我國歲出以軍費爲最巨每年約在預算全額十分之三海軍費僅占預算全額二十分之一茲據軍界某要津云本年全國陸軍經常費支出實達一億三千六百七十一萬五千七百八十六元(臨時支出不在其內)特將本年陸軍軍事經常費略誌於後(甲)陸軍部及陸軍部直轄各機關經費二千三百八十四萬七千二百八十元(乙)參謀本部及直轄各機關經費一百六十二萬一千三百零九圓(丙)全國軍隊經費八千二百九十萬零八千二百二十圓(丁)各省軍事機關經費一千三百七十四萬七千二百七十七圓

政府將成立憲法研究會

政府近因憲法會議已將開議擬特行組織一種憲法研究會爲局外之討論他方面有以爲近於干涉之嫌疑主持反對惟大總統與段總理意見擬仍須設立因其中有必要之原因存焉第一爲政府對於憲法雖未便干預亦應特別研究以便將來提出意見並檢查新舊各參考案提交第二爲將來各地方官吏或有意見之提出可以由政府轉交以免有直接衝突之虞云又一面云政府方面擬定日內另行組織一種非正式憲法討論會研究對於憲法之意見其應行參預人員除各國務員外大約爲李家駒汪榮寶方樞達壽伍朝樞殷汝驪非議會中人即仍須再行物色惟並不限於在京者其各在外者亦可隨時以函電報陳意見約即於此星期內完全成立云

蒙邊添設無線電台計畫

近日蒙匪侵擾蒙邊警耗頻來政府業經簡派得力軍隊分路勦辦惟行軍之際靈通消息最爲必要蒙邊各地尙無電線之設置茲聞政府已議定於重要各地點先設無綫電臺以便傳達此項消息所有各處無綫電台之設置日內即當飭由交通部速爲辦理其所擬設無線電台之處所據聞如下一洮南二赤峯三多倫諾爾四熱河五張家口六綏遠七甯夏

府院感情業經融合

據政界人云公府與國務院双方感情刻已異常融合所有責任權限各問題均已根本解決無絲毫芥蒂丁徐兩秘書長日來迭開茶話對於政治方面各項要件作積極之研究至外間所傳雙方仍多爭持等語殊屬一種懸揣之詞云

飭查宗社黨之機關

淞滬警察廳長徐國梁昨飭各區所隊文云案奉護軍使署密飭內開據駐紮高昌廟京畿憲兵營營長張輔漢報稱前淸江甯將軍鐵良邇由外埠攜欵二千萬元來滬在閘北美界海甯路及法界寶昌路等處密設宗社黨機關數處已招集青紅幫匪二千餘人一般退伍軍警前往報名入黨者爲數甚衆均以倡亂復辟爲宗旨入黨之人胸前刺有二龍形兩肘用滿洲文字刺寫本人姓名等情據此除函請捕房設法查禁並呈報馮督軍陸軍部外合函密飭該廳長知照仰即轉飭所屬調查境內有無此項妖黨機關彙報核辦等因奉此除飭該處四區一分駐所就近密查外合函飭仰該警正督佐隊長等一體密查境內有無前項妖黨機關限文到五日之內復候核轉毋延云云

李亞東等被逮之布告

李亞東等日前因印發傳單爲姜廷榮証實姚錫光誣告一案法庭以其妨害公務票傳到廳李等自陳單係冒發終被拘留茲京師地方警察廳恐外間或有誤會特再布告如下爲布告事現在京師發見有遊蕩不事正業之人結黨在外干預詞訟散布流言恐赫敲詐遇事生風本廳查無旁貸業經查得該犯等確鑿証據已於八月三十日在迎賓旅館泰安棧等處將李亞東等五名緝獲解廳究辦其餘尚在查傳惟此類宵小往往假借名義在外招搖而地面訟棍匪徒或倚勢諉符恃爲爪牙遇有事故名爲輕財仗義實則作奸犯科及今不治將來互相效尤必至人多思逞地方之秩序漸亂國家之法紀蕩然倘復成何事體除將李亞東等所犯刑律妨害公務各罪分別提起公訴以儆其餘外京師五方雜處良莠不齊誠恐淺見之人誤解共和如飲狂藥以犯禁自豪其紊亂治安實非淺鮮應再明白宣布俾衆周知以爲無知狂暴者戒亦未始非刑期無刑息事寧人之意也特此布告京師地方檢察廳檢察長尹朝楨

海外華僑之最近調查

據農商部最近調查海外華僑之人數大致如下　一香港三十萬人　一馬來洋島五十萬人　一法屬緬甸一百七十五萬人　一新西蘭五千人　一秘魯四萬五千人　一西伯利亞十萬人　一南洋群島一百五十萬人　一暹羅一百四十萬人　一英屬印度一百九十萬人　一澳洲壹百四十萬人　一加拿大墨西哥共約十二萬人　一爪哇二萬五千人　一南非洲壹萬二千人　一其他各埠約五十萬人

藥奇方未及匝月而內子之重症竟霍然痊愈以此國手誠屬中外罕有其匹云 駐海……防馬一營管帶官李輔卿謹啓

短途各次快慢車之開行時刻亦略有更改業經另訂行車時刻表登載各報准於中華民國五年九月一日(即舊歷八月初四日)實行務祈諸君注意爲要特此廣告

席及隨意便酌各種點心物美價廉請嘗試之 金谷園主人謹啓

廣告

奉天煤炭同業組合

撫順塊煤 煙台爐煤
奉天小西門外南大什街路東
寶榮公司
電話日二一五番 中五十五號

本溪湖塊煤
奉天鐵道附屬地
大昌煤局
電話日二〇九番 中二四二號

牛心臺無煙煤
奉天西塔大街路北
三有公司
電話日二四三番 中二一百號

撫順塊煤 煙台爐煤
奉天小西關大街路北
公益公司
電話日五四四番 中七十號

請看霸豪共同作弊強搶婦女鳴冤廣告

逕啟者余侄馬貴庸於去歲十月間聘劉福女爲室今歲正月十三余侄婦赴其義父張儒林家賀年臨行囑當日即歸至翌晚尙未回及十九伊婦婆前往接回當余侄婦未歸時有安區官與錢國棟在張儒林家吸鴉片曾見余侄婦隨起淫心三人共同作弊欲給錢某納妾然百計無效不意正月二十八夜間錢某率領二人藉購藥爲名闖入室內即將余侄婦搶去用騾馬爬犁載逃至今隱匿不獻余弟婦已赴懷德縣控告而安區官早有安置捏詞具稟朦朧監督無奈余又具呈在署控告遲今終無頭緒夫此惡霸當光天化日之下竟敢強搶婦女憐馬貴庸年尙幼稚父母俱亡零丁孤苦招此不白之冤待何時能伸特此登報週知
懷德縣黑林鎮馬芳臣謹啓

善治耳病

鄙人双耳患膿血兼聾聽二十七年適寄大洋兩元函買鍾鼎居（奉天監獄胡同）鍾鼎氏治耳萬靈油二瓶治之四日全效感極特謝（此藥詳載奉天公報）
綏中南街梁會文謹啓

註冊商標 登錄

新發明桃牌優品
橡皮鞋底出售
泰盛公司
城裡大北門 電話日二五五 電話中二四七
康武靴廠 鐘樓南大街

東三醫院廣告

啓者本院自設立以來十載於茲凡來診療者無不審愼用事考察病源一經治療藥到病除故蒙各界信任得以日漸發達茲緣舊址房宇狹窄不足以酬諸君子雅特於日前遷移於舊址之北首道西洋井胡同面東大門內如蒙光顧請移玉該處可也特此聲明以免向左

農商部註册給獎 ◎ 奉天警察廳發給告示嚴禁假冒 ◎ 奉天巡按使化驗

老福順堂藥房

本堂各地均有經理處以便病者就近購服惟限於篇幅不便登載

清胃化積丸
本丸專能消化積聚強壯脾胃凡治胃脘疼痛膨悶脹飽嘔吐惡心氣鬱食滯噎氣吞酸腸風便血宿食不消赤白痢疾五臟之積六腑之聚癥瘕痞塊多年痼疾消化力弱飲食無味大便秘結氣逆不舒胃中煩熱脾虛泄瀉反胃倒飽胃寒噦逆等症每副六角五副二元五角十副五元

專治咳嗽藥
本藥專能止嗽定喘清肺化痰凡治五勞七傷諸虛百損肺氣管喘息肺細胞膨脹肺癆肺炎吐痰吐血喉頭炎肺結核胸腸刺痛惡寒壯熱以及感冒傷寒操勞過度諸般咳嗽無論遠年近日男女老幼服之無不奏效如神也每副定價八角每半封五副定價三元每封十副定價六元

虎骨熊油膏
本膏專能追風散寒開瘀止痛通經活絡舒筋和血凡治四肢不仁肚腹疼痛腎囊潮濕小腸疝氣赤白痢疾腸風便血婦女血癥血瘕子宮寒冷經期之先小腹作痛腰腿痠困產生之後惡露上攻瘀血作病小兒嘔吐惡心腹痛偏墜以及諸般積聚風寒雜症每大張六角每小張三角

參茸百補丸
本丸專能健胃強身興陽種子補血培元理氣固腦凡治身體瘦弱形容枯槁陽痿不舉舉而不堅精水清淡不能種子夢遺滑精陰虛盜汗夜中無眠多愁易怒腦空健忘耳鳴眼花精神積靡心慌頭痛及男婦老幼一切血虛氣衰等症每小匣藥二兩價二元每大匣藥五兩價五元

寧坤至寶丸
本丸專能調經和血排污生新滋陰種子順氣安胎凡治經痛經閉瘀血作病癥瘕痞塊赤白帶下子宮虛冷惡露上攻氣血兩虧諸般癆瘵氣凝血滯四肢痲木陰虛盜汗血崩小產敗血結塊臍痛便血胎動不安血下不止月經愆期月經早至以及胎前產後等症每匣四副定價二元

參茸甘露酒
本酒專能驅五臟之沉寒除六腑之痼冷補虛暖腎通經活絡凡治左癱右瘓半身不遂口眼歪邪四肢痲木中寒腹痛小腸疝氣腸風便血風寒入腦等症每大瓶價三元每小瓶價四角再參茸甘露酒藥料盛以木匣內有製法票單依法炮製與本酒氣味功效毫無差異每匣價二元

外城函購郵費本堂承認不通滙兌之處郵票亦可代價並無折扣

本藥房開設奉天大南關大什字街西路北 中國電話一百七十六號

自己的身體須自己保養之

胃腸（イ チヨー）

秋季之衛生

凡人當這個冷熱不均的時候更要一番小心於衛生即如頃日早晚甚凉而日中猶熱加之食慾由是增進人多不顧念夏季之胃腸衰弱未至恢復不知不識暴飲暴食最易致起胃腸病赤痢病腸窒扶斯等之病症豈可不戒哉淺川醫學博士曰凡人不可不常用胃活蓋常用胃活者可以免是憂患矣

誤於藥劑之選擇

若用一時疏通胸腹之藥必歸失敗惟我軍醫之合議製藥胃活者實爲健胃劑之霸王曾蒙斯道之大家批評謂「現今世界所知之藥品中實未見有其匹」云云故家庭當於夏季孰皆可缺而不可不備胃活藥

●問諸君．何以？

▲口中發臭呢
▲食物不美呢
▲胸膈發燒呢
▲食物滯塞呢
▲口吐酸水呢
▲肚腹不快呢
▲顏色不好呢

●是等皆因胃病所 致而覺悟者
即須速服此胃活也可
●胃活者五大軍醫之合議製藥
●胃活者容量雖小而効能至大
●胃活者非市廛流行之口中藥

價洋
○三日所服藥料 定價洋一角
○八日所服藥料 定價洋二角五分
○十七日所服藥料 定價洋五角
○卅五日所服藥料 定價洋一元

注意
胃活錠携帶至爲便利
胃活錠服用時不用開水
胃活錠於旅行宴會時不可缺少
藥須欲買時即買之
藥須買其高貴者
藥須於病輕時買之

本舖 東京日本橋區本銀町目 電話本局千九十七番 山田安民藥房

發賣元 大阪南久寶寺町堺筋東 電話東二千二百八番 山田安民藥房

經理代賣在於到處藥房